京城日報
夕刊
十一月七日（土）

コクヨ印 帳簿

六日午後三時半 敵の主力退却す

同午後四時以後にかけて 我兵は大興に集中整理

【奉天七日發至急報】六日日沒までに於ける大興附近の戰況詳報＝六日午後三時半敵の主力は既に昂昂溪（大興より十四哩北方）附近に退却、續いてチチハル方面に潰走、昂昂溪以南には敵步、騎兵二百名あり、これも北行退却を開始した、我軍は三日間に亙る激戰に於て我れに十倍する敵軍を大興附近にて完全に打破六日午後四時以後にかけて我が兵力を大興に集中整理した

我軍の損傷 百四十餘名に上る

敵死體中に露國將校 を發見して重大化

【奉天七日發至急報】六日午後四時大興に集中整理をなした我軍損害調査の結果

戰死特務曹長一、下士十五、兵卒百二十二、飛行機損害將校二名

負傷飛行機三臺、敵彈のため破損す

敵軍の損害は戰場に遺棄した死體だけで二百餘名に上り、その內黑龍江軍を指揮してゐたロシア將校の死體一名あり、我軍ではこれを重大問題とし目下嚴重調査中

東支線以南に 敵兵を認めず

黑龍江軍總退却

【奉天七日發電】我軍の攻擊に逢つて總退却した黑龍江軍主力は六日午後三時昂々溪に集中し北方齊々哈爾方面に續々退却中、昂々溪以南には退却中の步兵、騎兵二百あるのみ東支線以南に敵兵を認めず

日本軍攻擊は 學良の命令

馬占山計畫的に活躍

【西北軍司令部發表】今回の馬占山軍との衝突事件については滿洲よりの確實な情報によれば馬占山は十月初旬より張學良の命により計畫的に日本軍を攻擊せんとし收容中の馬賊の頭目十數名を釋放して武裝せしめ黑龍江省馬賊團を編成し日本軍の隙をついて一擧に奉天を陷入れんと圖り、部下軍隊を以て東關編成嫩江橋梁修理に關しては黑龍江省局の手を以て爲すと通告し言を左右に托して修理を延期し、又日本鐵道部車輛を一齊に破壞すべく秘かに部隊を敷き日本軍が鐵道局を援護して嫩江橋梁を修理せんとした場合、白旗を揭げて軍使を送つたので日本軍は安心して橋梁修理にかゝらんとして前進約百五十米まで馬占山軍に近寄つた際一齊に砲火を浴びせた爲め、我軍即死十五名を出す等着々計畫的に張と連絡をとり日本軍を殲滅せんとしてゐたものである

嫩江戰鬪の 參加部隊

【奉天七日發電】嫩江參加部隊は左の通りである

▲步兵十六聯隊（新潟新發田）の一個大隊（濱本大佐指揮）―役稻部隊、五日夜參加―

▲步兵第二十九聯隊（若松）の一個大隊

▲工兵第二大隊（仙台）の一個中隊

▲砲兵第二聯隊（仙台）の二個中隊

御慰問使川岸侍從武官＝滿洲派遣の陸軍部隊慰問のため奉天に向けれた侍從武官川岸少將は七日午前九時四十分京城驛着列車で入城、龍山官邸に一泊の上明八日午前十時退城、內地へ向ふ豫定であると（寫眞は左方川岸少將）

張景惠江軍を援助

步兵の大集團を輸送

馬占山と協力して日本軍に當る 調停を表明してゐた

【奉天七日發至急報】確報によると目下張景惠は黑龍江軍援助に赴き、五日來ハルビンにおいて東支鐵道會議の結果黑龍江軍援助に一致し四日夜十數萬發の彈藥と步兵の大集團をチチハル方面に輸送しつゝあり、之は調停に盡瘁する意を表明してゐる張景惠が馬占山と協力日本軍に當る計畫を如實に現はしてゐるものである（寫眞は張景惠）

接官堡 我死傷者

【奉天六日發電】六日午前五時三十分千山の西方接官堡の戰鬪における死傷者左の如し

▲戰死者

一等卒 大塚 健市

▲戰傷者

軍曹 鈴木 長次

一等卒 安田 正清

軍曹 金木 清

以上南岳城獨立守備隊步兵第三大隊第一中隊

（原籍東京府荏原郡碑文谷町）瓦房店獨立守備隊第三大隊第四中隊

馬占山宣傳

關東軍の反駁

奉天記者界に衝動

【奉天七日發電】大興の困難について馬占山は黑龍江軍は日本軍の聲明に從ひ嫩江鐵道橋より十キロ以北に撤退せるに日本軍は我を攻擊して來たと無線電信を以て國際聯盟に訴へると共に在奉天各國領事館に通告したので、在奉歐米新聞記者間に一大センセーションをまき起してゐる、右に付關東軍司令部では大興の黑龍江軍陣地は嫩江第一鐵道橋より測るときは十二キロあるが嫩江の鐵道橋は七箇あり黑龍江軍は第一、二、三鐵道橋を破壞したので第四鐵道橋より測るときは八キロしかないと說明した、歐米各國記者は同地の事情を詳細に知る奉天駐在ドイツ領事チルボン氏の見解をもとめたるに

斯る際には兩河岸より測るのが當然で黑龍江軍は當然北岸より十キロ以北に撤退するが當然である

との解釋を與へた、これによると嫩江北岸と大興の間は七キロしかなく問題にならぬ譯である、因みに嫩江は七箇の鐵道橋より成り氾濫期には河幅十キロに達する

火蓋は支那軍より

鹽稅奪取は無根

芳澤大使聯盟に報告

【ゼネヴァ六日發電】芳澤大使は本日聯盟に對し嫩江方面の出兵に關し左の報告を發した

嫩江の戰鬪は支那軍より火蓋を切りしもので我が軍の兵力僅に二個大隊に過ぎず全く自衞の爲めなり、嫩江の鐵橋修理は結氷期前に行ふ必要あり何となれば米、大豆、その他食料品を南に輸送する必要あればなり、支那軍は猛射を浴びせ十九名の死傷者を出す、又牛莊の鹽稅奪取も無根なり

聯盟に訴ふ

支那代表の作爲的報告

【ゼネヴァ六日發電】施肇基は嫩江附近の日支衝突に關し本國政府より接受せる左の如き顛末報告書を理事會に提出した

馬占山は事態の擴大を懼れ軍隊を退却せしめたるに日本軍は四日朝嫩江を渡り明兵三名を捕虜と爲しこれより約百名の日本軍支那軍に砲火を開きたるため支那軍は自衞の必要に迫られた、同日午後五時日本軍は大興鎭を攻擊し夜半に至るも攻擊の手を緩めず日本軍の兵力は引續き增加しつゝあり聯盟は一刻も猶豫することなく調停を爲す必要がある

鹽稅差押へを 執拗に宣傳

債權國動さる

【ゼネヴァ六日發電】日本當局の否認にも拘らず支那側は日本が滿洲における鹽稅收入を差押へたとの言觸りを執拗に宣傳しており鹽稅收入擔保の支那外債に關係ある各國政府はこれに動かされ爲々狼狽中で、問題は恐らく次の聯盟理事會に提起されるであらうと見られてゐる。因みに滿洲における鹽稅收入は約千二百五十萬ポンドである

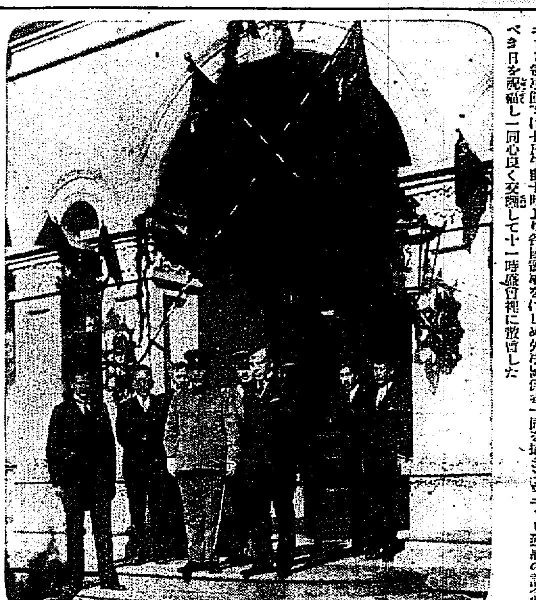

ソヴエート領事館祝賀＝露國ロシア建國第十四周年を迎へて京城ソヴエート領事館では七日午前十時より各國領事をはじめ外部關係者一同を招きソヴエート建國の記念すべき日を祝福し一同心良く交歡して十一時盛會裡に散會した

李鍵公兩殿下 御微行にて

本府其他御訪問

御睦しく御巡覽

御歸城中の李鍵公同妃兩殿下には中山御附武官、瑞穗、沼野兩御用掛、前田事務官、池尻事務官等を隨へさせられ七日午前九時十分御微行にて本府を御訪問、今井田政務總監の御案內、萩山會計課長の御說明で大府大ホール、第一會議室、總督室等を御巡覽遊ばされた。なほ兩殿下には萩山會計、李宗敎兩課長、田中通譯官等の御案內で本府舊廳舍に御成りの後舊政殿、慶會樓を御巡覽遊ばされたが、兩殿下には御睦まじく御揃ひで御巡覽遊ばされ、李鍵公殿下には御自らカメラを持たせられ秘苑で妃殿下の御撮影に興景を御撮影、勤政殿において御茶を召され午前十時三十分京城御退出遊ばされた。兩殿下には今七日更に府內を御一巡の後總督府醫院、京城醫專病院に御成り遊ばされると

常道を踏み 批判は獨自

日支紛爭に關して

米國務長官の聲明

【ワシントン六日發電】アメリカ國務長官スチムソン氏は左の聲明を發表した

日支紛爭に對するアメリカの政策は不變なる語調をもつて更に明白、又新たな說明を要しないが、アメリカは飽くまで外交の常道を步んで獨自の立場を維持しつゝある、即ち滿洲の平和を願ふ世界各國と協同しこれを支持しながらも個々の事物の批判には完全な獨立自主を保持してゐる、たゞソヴエートロシヤが交通路に軍隊を集結しつゝありとの噂あるもハルビン總領事ハンソンは斯かることはなしと報告し居り、且つ出淵大使は江橋の鐵橋修理終り即時撤兵すべしと言明せるを以てロシヤは日支紛爭の渦中に捲き込まるゝことなきを信ず

たゞ國務省はフォーブス大使が日本政府に覺書を手交したことを否定し、單なる口上書を提出したに過ぎぬと言明す（寫眞はスチムソン氏）

金本位制擁護

有力實業家の支持 を得て甚だ氣を好くした政府

大勇猛心で難局打開

【東京電話】六日の關係實業家懇談會において決定せる聲明は我が金本位制擁護を聲すものとして政府はその效果に期待してゐる、即ち有力なる實業家が擧つて金本位擁護のため官民一致協力の要ある事を認めた事は國論がドル買を行ひつゝありと認められてゐる一部財閥の行爲を非とし政府の方針を實業家が支持したことを示すものであつてその意義は重大である、その結果は必らずや最近一部に行はれつゝある金輸出再禁止論の一掃に有効であらう、しかして金の流出の裏面には財界の金輸出再禁止論の政局に對する不安感等が作用してゐるものと想像されるが、政府としては七日の財政整理決定と共に一大勇猛心を振ひ起し、この財政難局に斷乎たる處置を示さなければならぬと稱してゐる

聯盟に拘泥せず 所信に邁進すべし

宇垣總督陸相を激勵

【東京電話】宇垣總督は六日午後四時官邸に南陸相を訪ひ時局問題殊に軍制改革問題その他につき重要懇談を爲し一時餘にして辭去したが、その內容は

一、滿洲新政權確立次第解決交涉を開始す

一、新政權成立と同時に在滿鮮人の居住權、土地所有權等の確立に付き接衝す

一、滿鮮統治機關の聯絡強化に付き努力すること

兩者の意見一致し同宇垣總督より國際聯盟問題に關し『我軍の行動は聯盟規約にもまた不戰條約にも抵觸せぬものであるから聯盟の態度に拘泥せず所信に邁進すべし』と陸相を激勵した、右會見後陸相は直ちに若槻首相を訪ひ

一、嫩江衝突事件

二、明年度陸軍豫算問題

一、宇垣總督との會見顛末等につき種々報告協議した

與黨幹部陸軍首腦招待

一致協力國策確立を申合す

【東京電話】民政黨幹部は六日夜常盤に南陸相以下陸軍首腦部を招待、若槻總裁の挨拶、南陸相の謝辭あつて後懇談を共にし、陸軍側より今回の日支衝突事件の眞相を說明し更に滿蒙問題を中心に腹藏なく意見交換の結果これまで政黨と軍部と相容れず理解少かつたゝめこの間種々誤解を生じたので今後はこれを機會に度々會合して意思の疏通を圖り一致協力して國策の確立に努むることに意見一致した、與黨は更に近く海軍、外務とも會合し懇談をなす筈である

國民大會

十四日午後 東京芝公園で

【東京電話】滿蒙の形勢が次第に急迫を告げてゐるので頭山滿、大石正巳、內田良平、丸山鶴吉諸氏が發起人となり政、民兩黨、在野黨に北海道留米大學生等の各團體共同主催で、十四日午後一時芝公園に國民大會を開催、宣言決議文を歐米各國や國際聯盟に送り滿洲問題の眞相と國民の總意を世界に知らせることゝなつた

けふの豫算閣議

【東京電話】七日の豫算閣議は午後四時より首相官邸に開會、南陸相から嫩江事件の眞相及び經過に付き詳細報告しこれに對する方策につき外相から國際聯盟に對するその後の列國の態度並に支那の近況に關する外交報告ありたる後、國際聯盟のブリアン議長に發すべき帝國政府の回答書を協議決定の上いよいよ豫算閣議に入り、井上藏相より大藏省議において決定したる各省の行政整理案及び內務、陸海軍各省の新規要求案の內容を報告說明審議に入ることになつてゐる

經費關係もあるが 農學部が必要

思想問題には注意

山田城大總長釜山上陸

【釜山特電】新任城大總長山田三良博士は今朝入港の聯絡船にて釜山上陸北行したが、釜山埠頭において記者に語る

朝鮮には今から廿年も前拜命當時領事裁判權の撤廢に就て時の寺內總督に招れて來た事があつた、あの時代と現在の朝鮮を比較すれば總ゆる點に隔世の感に堪へないものがある。寺內總督は朝鮮の治山治水に非常に留意され、內地から櫻の苗木を持て來て今の京城南山へ植林の手初めに我々が植ゑたこともあつた時代も既に移り變りもあつたが今では餘程大きな木になつてゐるだらう

城大總長に就任して朝鮮へやつて來ることは自分も豫期していなかつた、研究すべきことも任事も忙しいので總長の椅子は固辭したのであるが、再三の說述で落城せざるを得なくなつた。最近法學部の學生が思想問題で事件を起した模樣であるが事件の內容に就ては詳細に知らぬ。然し現在、青年の間に憂ふべき傾向が瀰漫してゐることは遺憾に堪へない。思想善導の指導と啓發に對しては出來るだけの努力を拂ふ積りである。學生諸君とも接近して學徒としての正しい道を踏む事に努力する事に努力したいと思ふ、城大が既に醫學部、法文學部を設置した以上今後の執るべき進路は城大本來の使命として農學部を設置すべきであらう、勿論經費その他の關係よりして實現を近き將來に期する事は困難であらうけれど、農學部設置は相當考慮すべき問題であらうと考へられる

定期叙勳

主な朝鮮關係

【東京電話】七日八百四十六名の文武官に對する定期叙勳が發表されたが、朝鮮關係分の中主なるものの左の如し

京城帝國大學敎授 今西 龍

慶尙北道知事 金 瑞圭

全羅北道知事 洪 承均

前全羅南道知事 馬野 精一

朝鮮總督府學務局長 林 茂樹

叙勳三等授瑞寶章（各通）

けさの澁澤子

多少食慾つく

【東京電話】澁澤子爵の七日午前六時の容體は體溫三十六度九、脈搏九十二、呼吸二十三で多少食慾

和平會議全く絕望

廣東派代表引揚ぐ

【上海六日發電】和平會議は全く絕望に陷つた、双方共會議決裂の責任を逃れんとし會合を避けてゐるのみで、廣東代表と來滬した國民黨第四次全國代表大會代表鄒魯、伍朝樞氏を殘し汪精衞、孫科、陳友仁氏等も近く引揚げると共に閣員等は早くも昨日當地發外國船で廣東に引揚げた、廣東代表

がつき兩氏にはチャボの卵一個宛、うづら卵二個をとつた

大島男逝く

【東京電話】貴族院男爵議員大島富士太郎男は七日午前二時胃癌で逝去した

會

◇朝鮮代表選手歡迎會 朝鮮體育協會では來る十二日午後五時南米倉町京城俱樂部において第六回明治神宮體育大會朝鮮代表各種選手歡迎會を開催會費は金一圓當日持參のことになつてゐると

◇希望社運動擁護大會 希望社運動擁護會京城支部では今回同社專務理事系井登美女史を招いて南山町三丁目本願寺別院で明八日午後七時半から擁護大會を開く由

◇全鮮自動車業代表者大會 八日午前十時より京城商工會議所にて開催、同午後六時より朝鮮ホテルにて懇親會を催す

人

◇林茂樹氏（本府學務局長）七日午後十時四十分京城驛發列車で平壤へ、學校の狀況その他を視察の後九日朝歸任の豫定である

◇古部朝鮮銀行理事 奉天滯在中十五日頃歸城の豫定

◇向井朝鮮銀行支店課長 奉天滯在中八日歸城の豫定

◇佐藤千三郞氏（遞信金泉郵便局長）六日夕入城旅館組へ▲鈴木三千代氏（味素大阪支店長）同上▲長田源三郞氏（福岡市商工會議所理事）同上

◇山崎義吉氏（ライオン齒磨大阪支店長）七日朝入城山本旅館へ▲小川辰次郞氏（大阪三共株式會社）同上

◇堀部德次郞氏（晉州殖銀支店長）六日夜入城不知火へ▲高橋清治氏（平南金融組合理事）同上

◇杉村逸樓氏（辯護士）七日朝入城天眞樓へ

◇石原今朝入氏（福州支局判事）六日入城綠屋旅館へ▲長谷川威三氏（忠南洪城支廳判事）同上

◇吉田雄次郞氏 十一月六日南山町より漢江文化台臨士倉地の六（漢江神社前）に移轉

◇豐田正平氏 永登浦朝鮮皮革株式會社專務取締役豐田正平氏は病氣中の處七日午前六時二十五分逝去した、氏は大正二年支配人として入社し一意會社のために努力した人で關係會社朝鮮精米、朝鮮化學の重役である、享年六十三歲、十日午後三時永登浦本願寺で葬儀執行の由

航空往來（七日）

京城發 ▲許桂氏（平壤へ）▲小林喜郞氏（蔚山へ）

京城着 ▲小林喜郞氏（大邱より）▲荒木文次郞氏（同）

あすの天氣（8）

昨日黃海道附近にあつた低氣壓は半島を橫斷して北海道にさり高氣壓は揚子江流域から支那東海に擴がり滿洲北部は氣壓が低く全鮮一般に天氣が復したが沿岸は西風が稍々強くなつてゐる明日は次第に曇り勝となるがあたたかい

豫報 晴後曇

昨日最低 六・〇度

今日正午 一三・〇度

仁川潮時（八日）

滿潮 午前 [illegible] 午後 [illegible]

干潮 午前 [illegible] 午後 [illegible]

「茂平次兒狀」四面にあり

結核性解熱劑
エルボシン
解熱・防腐・殺菌作用顯著・結核菌の繁殖を防ぎ肺自ら治癒の力を生ぜしむ本劑は
又感冒・流感・膓チフス其熱其他傳染性疾患發熱の適劑たり
（錠劑・粉末）
模倣品御注意
6—47

月經 催進劑
アゴメンジン「チバ」
月經不順・無月經・月經困難
生殖器發育不全・生殖機能
障碍等の合理的治療劑
月經過多・月經痛には「シストメンジン」
月經閉止期の障碍には「プロクリマン」
＝副作用なき錠劑及注射液＝

田中半四郎氏が公職辭任の裏面
消防基金の中から
橫領の事實發覺

創設二十年間警察部員、府協議員など多くの公職にあつてその人格識見を一般大衆より信頼されてゐた京城府會議員、同消防組頭田中半四郎氏が曩に一身上の都合との理由で前記の各職をはじめ一切の公職を辭めたことは突然のことではあり意外なセンセーションを與へるとゝもにその裏面に何物か介在するにあらずやと大きな疑惑を持たれてゐたが、果然田中氏が數年間たづさはつてゐた京城消防組の公金消費が發覺し司直の手が伸びて來たので遂に田中氏も觀念して一切の公職から身をひき謹慎となつて潔くその筋の取調べをうける經緯があつたのである

寄附金に不審の點
辨償が出來ず 遂に明るみに

人格識見をたゝへられてゐた田中氏が如何にしていまはしい罪道の手に身をゆだねなければならなかつたか—その罪は未だ取調べ中で詳かでないが、去る昭和三年御大典記念として設立された朝鮮消防協會の基金五十萬圓をつくるため全鮮消防組幹部に寄附金を募集した際、京畿道内にも十萬圓が割當られ田中氏も委員長として奔走してゐたが、それから昭和五年になる今日まで京城よりあつまる寄附金が意外に少額のため同會京畿道支部長たる上内警察部長より再三との督促を行つたが依然要領を得ず、昨冬に至りいよ／＼怪しむべき不審の點が現はれて來たので道支部側でも斷然として寄附金整理を命じ、なほ拒否としてゐる田中氏の態度に業を煮やし一杉保安課長が根據の檢査した結果、意外にも多額に上る寄附金の費消が發覺したもの、當局においても田中氏の今日までの功

金の使途
全く判らぬ

一介の商賈生の如く赤貧の中に身を持してゐた田中氏が多額の金をどんなところに費消したか、大衆からは人格者として認められてゐただけにこゝに大きな?點があるが、警察當局で極秘中に取調べてゐるので未だ判明したことは不明であるのが消防であるけれど一般下層府民から相談相手として絶大な信頼を寄せられ、消防組その他で多くの子分を持ちこれといふ收入がないのに、より以上、以外の華やかな生活をしなければならなかつた處に無理があり、また家庭的にも惠まれなかつた事情などに金の使途につき想像に余るものがあらう

同情しつゝ取調べ進む
發展次第では各方面に波及か

方を圖り辨償すれば穩當に處置する方法に出たので田中氏もこの數ケ月來金策に東奔西走したが結局徒勞に終り、いよ／＼隠事暴露としてその筋の取調べを受けることゝなつた

なほ田中氏の取調べは七日から所轄本町署より直接道保安課に移され野村同課長が不拘束のまゝ取調べその任にあたることになつたが當局も田中氏の辭名、事こゝに至つた事情など酌量すべきものがあるので同情して出來るだけ穩當の措置に出で辨償し得るものなら辨償するその間の猶豫過程をとりつゝ取しらべを進めるものとみられてゐるが、この問題が發展すれば消防關係のみならず田中氏の本職たる土木請負方面にもいゝ及ぼし意外の方面に波及するものと見られてゐる

京城消防組頭
大石氏が代理

京城消防組頭田中半四郎氏は今度の事件で組頭を辭せられ當分の間大石副組頭が代理することになつた

總監夫人彰徳女學校へ

龍山彰徳女學校では七、八日の兩日同校に於て生徒作品展覽會を開催中であるが七日午前十一時兒玉總監夫人が來場、三十分に亘り作品を見て同十一時半退出した(寫眞は右端が總監夫人)

林業試驗場開場式

慶北林業試驗場開場式は三日午前十一時から同試驗場で開かれ式後植樹並優良植里表彰式を行ひ園遊會に移つたが同所は新築の試驗場を開放したので見物すべく朝鮮觀衆は陸續と押しかけ終日大賑ひであつた當日の表彰者は左の通りである(○。)

▼一等 慶州郡陽南面[?]里○○、[?]郡化東面[?]里、清道郡[?]陽○松金洞・安東郡[?]面[?]洞・善山郡[?]乙面[?]洞
▼二等 永川郡古村面[?]洞・盈德郡知品○[?]洞・金泉郡[?]面[?]洞・聞慶郡聞慶○馬院里、慶山郡[?]面[?]洞・星州郡[?]面[?]洞・醴泉郡[?]面[?]里、漆谷郡[?]面[?]洞・奉化郡[?]面[?]里・尚州郡[?]面[?]洞
▼三等 迎日郡烏川面[?]洞、外十九洞里

竹田宮様が二等寢臺へ
一等寢臺を斷つて
大阪へ御旅行

【東京七日發電】竹田宮恒德王殿下は八日午後十時五十五分東京驛發大阪へ向はせらるゝが鐵道省は從來の例により一等寢臺車を仕度申上げた處、宮家では時節柄これを拒絶され普通乘客の二等寢臺車で御旅行遊ばさるゝに決定した

工場閉鎖の足並みだる
操短勸告入電で
三社の態度豹變

【上海六日發電】紡績同業會は六日午後三時より緊急會議を開き工場閉鎖問題に關き協議したが大阪から操短勸告電報が入つたために三社の態度が豹變し閉鎖に反對するに至り俄に足並みが亂れるに至つた、一方支那に大經營を有する內外綿上海紡績なども反對意向を有するものゝ如くで閉鎖問題は俄然暗礁に乘上げた

立消えの姿であつた
奬忠壇に國技館
四千人以上を收容し得る
角力殿堂の起工式

奬忠壇公園の一角に國技館建設の計畫は、故梅ケ谷[?]からの懸案だつたが、その後行惱みの狀態となり、殆んど立消えと思はれてゐたが、今春來東京の鈴木留太郎氏らの奔走により建設計畫進捗し、いよ／＼今七日起工式を擧げて直ちに工事に着手し、來春までには落成する段取となつた。同館は東京の國技館に模した建築であつて建坪三百六十餘坪、鐵筋コンクリート造で觀衆四千人以上を收容する相撲の殿堂であり、又一方演藝物にも向くやうな設備にするはずであるから京城歡樂界に大きな刺戟を與へるだらう、なほ[?]氏は右のため七日東上した

健氣な花賣り

「朝鮮の花」を買つて下さい。朝鮮人同胞救濟を目的とする東京非常時では今回の滿洲事變で生活を根抵から破壞され飢餓線上に苦しみつゝある在滿同胞人救濟の眞情から六、七、八日の三日間に亘り街上に出て日本一ケ五錢で路傍人の同情を求めてゐます

吉林から徒歩で
潜入した吳德裕
豫審に廻さず公判へ

海外共產黨の某重大使命を帶びて吉林から徒歩で入城し吉林逃遁事件に吳德裕外十名にかゝる治安維持法違反事件は西大門京城地方法院豫審判事の下に取調べ中のところ六日終結、吳德裕は治安維持法違反として起訴と決定、その他は明日なので豫審に回さず直ちに京城地方法院の公判に回附された、なほ外十名はいづれも間島、吉林にあつて所在不明のため起訴中止となつた。共產大使命とは在外共產黨市吉林、間島等において從來、民族派の新民府、正義府とあつたものを一派に合同してこゝに大同團體を組成しようとしたもので吳德裕は[?]ところあつた

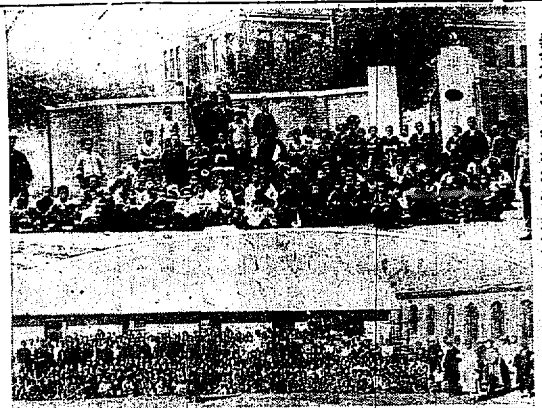

奉天(上)と吉林(下)の朝鮮人避難民

六名瀕死の重傷
硫黃工場爆發

【大阪電話】三日午前八時五分頃大阪東成區今福町安井硫黃精製加工場內で一大爆發を起し同工場並に附近の人家十戶を全燒午前八時五十分鎭火したが爆發に際し從業中の永田幸吉(三)外六名は何れも瀕死の重傷を負ひ直ちに附近の南病院に收容して應急手當中であるが何れも生命危篤である所轄署では關係者を召喚取調べてゐるが原因はまだ判明するに至らない

生命の危險なし
遭難の龍神丸乘組員

【香港六日發電】福州沖合に遭難してゐる日本汽船龍神丸の救助作業に從事してゐるイギリス汽船ハーネス號よりの無電によれば海は依然として荒れボートによる救助作業は困難であるが傾斜された船は未だ沈沒せず從つてまだ人命には危險は迫つてゐない

學生弓道聯盟

朝鮮學生弓道聯盟主催第一回全鮮學生弓道聯盟演武大會は八日午前十時より城大弓道場において擧行されることゝなつたが參加校は城大、醫專、高商、[?]の四校である

丁子屋から千五百圓寄贈
在滿朝鮮人の救濟の一助に

丁子屋商店主小林源六氏は在滿朝鮮人が今般の動亂により惨たしく困窮に陥つてゐるのを深く同情しこれら不幸な人々の救濟の一助として左の通り義捐金を京城府へ申し込んで來たので府ではその特志を受け手續きをとる事となつた

一金一千圓　丁子屋商店主　小林源六
一金五百圓　同店員及工場員一同

懲役七年が無罪となる
證據不充分で

昨年暮の十四日慶州郡內東面[?]里三宅武[?]方に押入り留守居中の吳女カネ(二)の咽喉部をしめ負傷させ旧金を奪つたがないので同女に怒りを燃やし[?]梅野[?]方をも襲ひ五十錢を強奪して逃走した慶州邑北部里金某(?)同宋[?]甲(?)慶尙南山都斗面[?]金盤水(?)の三人にかゝる住居侵入强盜及び傷害事件の公判は三十一日大邱地方法院で公判開廷檢事の求刑懲役七年に對し證據不充分で無罪の判決が下された(大邱)

官費航空機
操縱生募集

遞信省航空局においては昭和六年度において入學せしむべき航空機操縱生八名を募集してゐるがその內譯は陸上航空機操縱生四名水上航空機操縱生四名であつてこの操縱生の教育期間中は月額卅圓の給與を受け陸上航空機操縱生は約八ケ月所澤陸軍飛行學校で又水上航空機操縱生は約十ケ月間霞ケ浦海軍航空隊において夫々所定の學科及技術の修習をなし卒業後は何等義務年限はない入學志望者は遞信局監理航空係へ問合せられたいと

フォード自動車
生產增大準備

【デヤボーン六日發電】フオード自動車會社は十一月十五日頃新型車を發表するが右はフオード工場の生產增大準備に關聯するものと見られ自動車王フオードがこの不況時に如何なる新方策をとるか注目に値する

日米野球戰
けふ開始さる
第一戰は對立教

【東京特電】目下來朝中の紐育巨人軍と讀賣新聞社を主體とせる全米野球軍と今秋の六大學リーグ戰の覇者立教軍との來朝第一回戰は秋晴れの明治神宮外苑にて午後二時より田中文相米國代理大使の始球式により擧行せられたが兩軍のラインアップ並に戰況左の如し

	一	二	三	四	五	六	七	八	九	計
米	0	1	0	0	0	1	2	0	3	7
立	0	0	0	0	0	0	0	0	0	0

米
6モランヴイル
9オドール
2カクレン
3ゲーリツグ
8シモンズ
4フリツシユ
7オリバー
5カム
1カンニングハム

立
島口・國友
探道潮・中田
中湖山三西辻畑內關
8 9 3 7 2 1 4 5 0

◇第一回(立)中島二球を打つて遊ゴロ、田部遊ゴロ、山城[?]飛に三者凡退▲(米)モランヴイル第一球を見逃して三振、オドール二ー一後一塁二死後カクレン右翼の大飛球を國友好捕す
◇第二回(立)三浦二[?]捕手邪飛[?]に一塁に出たが一塁牽制球に刺れて徒死し西瀬三振後辻中前に安打したが畑中三振▲(米)ゲーリッグ遊飛一死後フリッシュの遊ゴロを[?]トンネルしその間にゲーリッグ生還して一點を得その間にフリッシュ二盗せんとし二、三塁間に挾殺されオリバー空し
◇第三回(立教)三者凡退▲(米國)カム左飛、カンニングハム左大飛、モランヴイルの中堅の猛直球は中島の美技に收る

慰問金の募集
政務總監談

今井田政務總監は七日午前十一時總監室に左の諸氏を招き社會事業[?]滿洲の在滿同胞避難者慰問金募集に關し種々懇談するところあつた

京畿道知事松本誠、京城府尹井上淸、府會議員成松綠、同金思演、朝鮮殖銀理事松原純一、商銀頭取朴榮喆、第一銀行支店長淺川眞砂、三井支店長住井辰男、京城商議會頭武者鍊三、商議副會頭[?]、市城、朴泳根

勞働傳票を僞造
犯人龍山署で檢擧

勞働傳票の僞造行使事件が龍山署で檢擧された忠南部川生れ府外高陽郡龍江面麻里山一金甲成方任[?](三)は黃海道殷栗出生龍江面鐵里陸軍防水高地排水工事事務所[?](二〇)と共謀して去る十月二十日頃同工事の勞働傳票の僞造を企て廿三日五十圓を資本にして僞造に要する用紙千枚を漢文印刷所から買ひ込み印鑑を僞造して二十八日夜同工事々務所の監督[?]先づ額面四十錢から五十六錢までのもの百枚を僞造し五日午後八時頃より更に五百枚を僞造して該傳票に今月三日[?]里四三七番地金千萬に對し額面の五分引で十八圓四十三錢を拐り更に同里金甲成方金福吉(三七)を使用して三十一圓五十錢を同日は二十八圓五十二錢を更に六日十七圓四十九錢を同里四四八正本長十郎に賣り飛ばし合計九十四圓六十錢を拐取し一部費消してゐたが九十二圓は事務所の監督大井某に發覺してゐたのを六日午後四時頃三木合資會社長谷川與三郎方で僞造傳票を發見届出により孔德里派出所の船津巡査外二名が搜査の結果同夜右兩人の犯行を突き止め關係物件を押收兩人を逮捕した

女學校展
明日限り
丁子屋で

六日から三日間開延べした我社主催、丁子屋における女學校展覽會はいよ／＼明八日をもつて幕を閉ぢるが同展は各方面から非常な聲援をうけてをり一日の第一日目以來丁子屋は店内せまき盛況で埋まるの盛況を示してゐる、教育資料となる同展の最終日は更に倍加した人氣で有終の成果をおさめることだらう

局友會畫展

遞信局々友會文藝部美術部主催の第三回美術展覽會は七、八兩日局友會館で開催日本畫十餘點洋畫約四十點・習字五點の多數局友力作の出品があり相當人氣を呼んでゐる

庭球界の女王
日本へ向ふ

【サンフランシスコ六日發電】亞米利加庭球界の女王ヘレン。ウイルス・ムーデー夫人は六日當地出發東洋各地の庭球行脚の爲め日本に向つた(寫眞はムーデー夫人)

全鮮酒類品評會
褒賞授與式

【釜山電話】第二回全鮮酒類品評會は七日午前十一時から釜山公會堂において授賞者の褒賞授與式を擧行し清水總裁長の挨拶及審査報告があり左記の入賞者に對し授賞が授與された

濟酒の部

一、優等賞(金牌)
いつゝひら正宗　馬山府　平井宮藏
誠鶴　馬山府　濱田慶治
佐藤賞[?]　釜山府　竹鶴甚二
鶴林　馬山府　西田義一
酒壽一　釜山府　丸鶴酒造株式會社
睦月　平壤府　高田勘一
一、優等賞(以下賞牌なし)
ワカマツマサムネ　大邱府　若林誠助
金剛鶴　仁川府　朝日釀造株式會社
櫻花　釜山府　山內壯一
鮮鶴　仁川府　增田屋酒造部
一、優等褒賞
いつゝひら正宗　馬山府　平井宮藏
誠鶴　馬山府　濱田慶治
曉月　平壤府　高山勘一
一、一等賞
朝の花　群山府　朝鮮酒造株式會社
蒼鶴　仁川府　深見寅市
朝の花　群山府　朝鮮酒造株式會社
正吉　馬山府　昭和酒類株式會社

名物 大田 リンゴカステラ 中田堂

自動車の御用
○圓タクの元祖 ○市中均一 ○時間極め ○新車常備 正確 迅速
京城驛前 朝日自動車商會 市内タクシー部 電本八二・二三八六

醫學博士二十餘名實驗推獎(東京理學療院發賣)
專賣特許 ラヂウム溫灸治療器
胃腸病 肺病 婦人病 其他慢性諸病に
折紙付
特約店 ラヂウム溫灸院

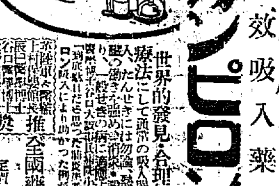

感冒・肺炎 即效吸入藥 カンピロン
世界的發見・合理的吸入療法
大阪 道修藥學研究所

獨特の葡萄酢を配す
原料は野菜と果實
イカリソース

京城府岡崎町七番地
痔疾 肛門病 野崎肛門醫院

利益多大 自動車自轉車併用
タイヤ修繕機 ゴム靴修繕機 絹綿製綿機械
カタログ進呈

大阪市西區サツマ堀 近江瓦斯ランプ製造所

津田式ポンプ
イバラキ商店

事務所作業諸道具製作直賣
佐伯家具店

淋病專門醫院 チエ京城診療所

淋菌溶解療法

東京・大阪 江崎

煉炭 三國商會
ストーブに、消火器に

わた 卸小賣 岩見製綿所 京城本町二丁目

頭痛にノーシン

父正平儀病氣ノ處養生相不叶本日午前六時二十五分死去致候ニ付此段謹告仕候
追而葬儀ノ儀ハ朝鮮皮革株式會社社葬ニ依リ來ル十日午後二時永登浦本社ニ於テ執行仕候
十一月七日
嗣子
親族總代
友人總代
正
武田弦介
賀田直治
藤村忠助
釘本藤次郎
梶山周介
中川以良

當社專務取締役武田正平殿病氣ノ處養生相不叶本日午前六時二十五分御逝去被遊候ニ付此段謹告仕候
十一月七日
朝鮮皮革株式會社

禮裝は何うするか
國産宣傳協會の座談會（五）

奥野　今後の生活は世界と一緒に生活する、さうすると世界が背廣である以上、それが禮裝にも限られることもやありませんか

武井　非常に御尤もだと思ふ、役所でさへさうなんです、つまりこの頃の趨勢は大衆の傾向に從つて行く、ブロックコートをモーニングコートにお認めになつたこといふものも大衆の一般の趨勢に順應せられる御趣意で從て至極御尤もだと思ふ、いかに立派なものを揃へても趣味性に合はぬ以上、無理に實行しやうと思ても法律的に行かなければ實行出來ない、また日本では不思議にさういふ場合には實行せられるのですが、併しさうでない限りは、斯ういふものがいゝからといつても趣味性に一致しないからうまく行かない、丁度先刻いつたカーキー色の例と一緒なんです

正木　つまり斯ういふことになるのぢやありませんか、洋服と和服といふものは、これだけに洋服が普及されて行きますと、どつちかに統一することは難かしい、そこで洋服でこの儘段々まつて行く、また和服も甚だ難いから、洋服でいへば今までは通常服もあり、通常禮服もあり、背廣もある、平生は背廣を着て居るけれども、禮服はモーニングコート、フロックコート、燕尾服といふやうになつて居つたのが、段々と統一しかけて來て、今では禮服はモーニングコートになつて居るんですけども、つまりは大禮服、燕尾服、フロックコート、モーニングコート、背廣と五つあつたものが今はフロックコート、モーニングコートといふものは統一した、そこで平生着は背廣、禮服はモーニングとなつて來た、そのうへのものは大禮服、燕尾服といふものはこれは少部分の人が必要とするのであつて大衆には關係がない、そこで大衆は今はモーニングを禮服とするが、このモーニングと背廣は統一する時期が來ると思ふ英國に私一九一〇年に居りましたが、その時分始めて勞働黨のバーンスといふ人が内閣員になつた、その人が何でも内閣へはいる時社會的にもまだ宮廷においても不斷着のまゝで入りたいといふことを申出でゝそれが許されて閣員になつたとかいふ話、私共はハフトンコートで朝廷の御招待を蒙つて出たことがありますが、その人だけが背廣を着てゐる、みな大禮服を着たり、禮服を着たりして居つたが、その人は背廣、今日では特別の場合は兎も角普通園遊會では背廣を着て居る人がある、まだ葬式の時でも背廣を着て出かける人もある、それを不思議にしないやうになつて來て、これはやがてはモーニングといふ事が禮服でなくして背廣の時代が來るんぢやないかと思ふんです、そこで自然に統一される、それもさう遠い將來ぢやなくなつて來るのだらう、そんな差別なしに生活改善の方で喪服なれば黒い切をくつ付けるといふやうなことで不斷着の上につけてやるといふやうなことで濟ますくんぢやないかと思ふ、和服の方も不斷着の上へでも紋付の羽織を着たといふことで禮服といふことになつてゐる人だと思ふ、それだからさういふところで統一されるんだ、昔は裃をつけた、身分のある——が羽織といふものは紬着のもの、所が裃といふものがなくなつた時は羽織が禮裝になつた、その時分に斯ういふことがありますね、羽織袴もなかく揃はぬといふ時に禮裝をしなければならぬといふ、その場合に肩衣袴の上のほんとうの肩ばかりに角になる、あれを懐へでも入れて行けるやうにして、不斷着の上にかぶる禮裝にしなければならぬから、そこで貧乏の者はこれを用ひるうまく考へて、不斷着の上へ羽織も着ない、やはらかい簡單なものを引かけただけで、それで禮裝したといふ形にしたいといふ、これで暫く行はれて居ります、それでありますから大衆に出來るところ、好むところで一般が着付けられるのぢやないか、それは若し禮服を要することであり、ますれば長く使つて居つた紋付を不斷着の上へ引つかけるといふことで禮裝になつたといふやうなことが暫く續くのではないかと思ふ、既に禮裝といふものはさういふ風習になりつゝあつて實際的になりかけて居るんですから、それにつけ加へるといふことはどういふものか、或は洋服は洋服、和服は和服で禮裝して行きつゝあるものを、それを一つの共通のものにして作るといふことは果して實行出來るものであるか、どうかといふことを私は疑ふんでありますが

ライオンで散歩

らイオンに乗つて散歩するなんて世界廣しと雖も他にあるまいといふので評判もあつた上野動物園の米國人ジョンソン氏（?）のライオン乗り廻しの名物であるが氏はライオン商會の門外漢として外國の動物相と知られた權威者である（寫眞はライオンに乗つたイゲ氏）

誇るべき國産品（4）
胃腸を強壯にする
榮養劑『わかもと』の話
へーフエ菌から發見さる
最近學界の大問題

......に『わかもと』がある。東京帝大名譽教授醫學博士澤村眞氏が發見し、脚氣の特効成分たるヴイタミンB及乳兒の成長發育に缺くことの出來ないヴイタミンDの滋養豊富なことは他にその比を見ない。全く『わかもと』こそ榮養劑として天下一品『わかもと』の話である。以下『わかもと』の話を紹介しますと、こんな耳新しい話があるものかと思はれるかも知れませんが、實は醫學の大家でもそんな珍しい話があるといふことは、ほんの最近まで知らなかつたのです。これは近代の醫學上の非常に大きな發見で、これによつて一般の病氣の治療法に根本的な變動をおこさうとするまでに至りました。その細菌はへーフエ菌と呼ばれるもので近頃全國的に素晴らしい賣行きを見せ、各地の大學、大病院で病院所などで飛んどほどその效能が賞讃されてゐる榮養劑『わかもと』は、實にへーフエ菌の乾燥體にして......

代表的製劑なのであります。何つて乳酸菌といふ一種の細菌が、腸内の有害菌を殺す作用がありましたが、へーフエ菌の効果はそんな範圍の狭いものではなく『わかもと』が發見されてまだ新しく、世界各國の醫學界にはへーフエ菌研究が盛んで、殊に米國政府からは全國的に『わかもと』の研究に......が寄せられた數字の實證報告が文字通り山積されて居り、効果のあつた病氣の種類は胃腸病、結核性の病氣、脚氣、神經衰弱、腺病質、乳幼兒、姙産婦の種々の障害等、ほとんど各科にわたつてあります。こんなに効果の範圍の廣いのはこの菌がへーフエ菌劑として從來の化學的に合製されたものと根本的に

性質が異る

からで、その點は非常に複雑してゐますが、詳しく申しますと榮養學上の重要な研究題目で、世界の學者の間に......のは最近の生物化學上極めて重要な研究題目で、世界の學者の業を含んでゐることです。酵素といふのは最近の生物化學上極めて注意を引いてゐるもので、年に醗酵研究の功績によつてノーベル賞を受けたオイラー・ケルピンの翁......

用ひぬ所はないといふ

......

......世上に発けられましたのは、世人の記憶に新たなところであります。人間の健康と病氣の岐れ目はわれくの體内における酵素の作用が旺盛であるか否かによつて決せられますので、へーフエ菌はその大切な酵素を活性の狀態で豊富に含んでをり、それを服用するとわれくの體内の

酵素作用が非常に旺盛

となり身體の抵抗力が高まり、胃腸を初め諸種の器官の働きが強くなるので、自然に病氣や衰弱が恢復されるといふ譯になります。いはゆる萬病藥といふものが科學的に許される時代が來たのです。で『わかもと』はわが國の榮養學者として聞えた東京帝國大學名譽教授澤村眞博士がへーフエ菌の全成分を破壊しないやうに製劑する方法を發見して完成されたもので、興業界を得て名を聞いたやうな『わかもと』の實驗によつて一般學界に確認され、早く......

日本藥局方に之が收載

を見ることになりました。その効果の一般を申しますと、先づ胃腸が非常に丈夫になりますので重い病者でも食慾が出て、榮養が急によくなります。それで結核患者の榮養療法には持つて來いで、なほ體内の殺菌性物質を増生する作用もありますから結核菌の勢力が衰へ自然に下熱もするやうになります。なほ成分としては酵素の外にヴイタミンA。B。D。E。ヌクレイン。アミノ酸。その他各種の榮養素も豊富に含んでゐますので、乳幼兒の發育不良や虚弱な人工榮養兒に與へて、發育を助ける効果著しく乳汁不足にも普通の催乳藥に見られない奏効があります。既にはすでに『わかもと』の効果を

各戸に必ず備へ置くべき

藥劑として推奨されたのもであり、殊に多くの人を經驗せられた方も少くないと思ひますが恰度秋冷に滋んで胃腸をこはしやすく。腸炎病流行し殊に幼兒は腹痛や消化不良に見舞はれやすい時節柄、旅行や遠足に便利な携帯用のポケット瓶も發賣されてみますから、今回の全朝鮮サービスを利用して是非一瓶お求めになることをおすゝめします

JODK＝八日（日曜日）

午後〇時三〇分　氣象概況、各地天氣概況
同〇時四〇分　ラヂオドラマ（邦語）金井鎮原作　夢　金一巻
　ルンペンの極　金井鎮
　ルンペンの息子　青木　......
　貧乏者の......
同一時三〇分　アルト獨唱　一、故郷の......　二、お母チャン　三、ジョセラン中のセレナーデ
同二時〇分　ピアノ獨奏　金　......
同二時〇分　ニュース
同二時〇分　日米野球對抗野球試合實況（對早稲田）第二回戰　―京城運動場より中繼―
同五時半分　ラヂオ體操、今日の......
同六時〇分　プログラム發表
同六時〇分　絃樂三重奏（A）トリオ・ブロッシュ
午後七時〇分　絃樂四重奏（A）一、セレナータ、ロンザレス作曲　二、山の音樂　イ、山上の月の出　ロ、登山者の行進　ハ、山の祭　ニ、登山者の歸

浪花節大會

同七時〇分　プログラム發表
同七時三〇分（A）一、清水次郎長　玉川勝太郎
同六時三〇分　......
同八時四十五分　......
同九時十〇分　......
同九時三十五分　氣象概況、時報、ニュース、明日のプログラム發表

ラヂオドラマ　夢

午後〇時四〇分

金井鎮外

河北する家に兩家の異獣から夢......

金井鎮氏は朝鮮文壇の先輩者であり甘日南氏も同じく朝鮮文壇の著名なる作家であり......このドラマの原作になり......

......に浪落過程を辿りつゝある現朝鮮の悲惨なる狀態を......の遺産をつぶしてしまつたルンペンの極さんは元兩班（ヤンバン）階級の或る名門の家に生まれ幼少の時から榮華な生活の中に育つた......

レコード界に三巴戰の期待
ポリドールの朝鮮進出によつて

ビクター、コロンビアの對立戰に割り込んで花々しく三巴戰を演出しやうと、岡庭源次郎氏が、今度ポリドールを引受けて朝鮮進出を試みてゐる。以下岡庭氏の話

近來恐るしく話題を巻して來た蓄音器界も、米國人經營のビクター、コロンビアと純日本人經營のポリドール會社との烈々對立戰となりました

日本におけるレコードの需要は一ヶ年約一千五百萬圓ですが、新進氣鋭のポリドールはすでに三分の一の天下を掌握し今破竹の勢ひです。昭和二年五月十日呱々の聲を揚げたポリドールが驚異的の發展したのは國産品たる趣味と品質の絶對優秀の結果です

從來の吹込法では一秒時間最高二、五〇〇までの振動數より吹込み得ないのであるが、ポリドールの誇たるポリファー式電氣吹込法によれば一秒時間最低一六より最高二一、〇〇〇までの振動が吹込めます。故に各種樂器の音響は勿論聲樂器の持つ音色の特長まで完全に吹込み、レコードファンを満足せしめることが出來ます

元來ポリドールは獨逸の最優秀なる科學の粋と......世界一と稱さるゝ特殊電氣のパテント分擔を獲得し他の追隨を許さざる最新式の電氣吹込法であるから普通の......。商工省は嚴格審査の結果世界に誇り得る優秀國産品として推奨しました

講談社長野間清治氏もポリドールにスッカリ惚れ込み雑誌キングの宣傳用にキングレコードを、又映畫界の權威松竹も松竹レコードを孰れもポリファー式電氣吹込法でポリドール會社に製作と販賣を依頼してゐる。國産品として萬丈の氣を吐いたものです

畏くも皇后陛下の御妹君にあらせらるゝ東本願寺御裏方が御命吹込遊ばされた、西洋では皇帝でもお吹込になるが、日本としては高貴のお方が親しくレコードに御吹込になつたのは初めてゞす。この無上の光榮を荷ふたポリドール會社の再出吹込所は實にポリファー式電氣吹込の完全な設備を有する點に於て世界にベルリン以外にない

朝鮮における蓄音器の機械とレコードの需要總額は一ヶ年七八十萬圓に達するが大部分ビクター、コロンビア等米國人會社の製品が多い、近來東京及大阪邊で製作する蓄音器即ち國産品にも舶來品を凌駕しかも價格は半額近く安いが需要者に舶來的崇拜の感があるのは國産品奨勵のため遺憾な次第です

淨瑠璃大會

滿鐵會では明八日正六時から浪花館で秋季淨瑠璃大會を開く

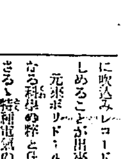

えんげい

本町署の定員制限案

去る五日本町署は所轄常設館たる中央、大正、東亞、喜樂の四館主を招致し大正保安主任は今後定員を嚴守する旨言渡した由である。定員制の嚴守に對しては僕は從來からしばしば聲を大にして主張して來た所であるが、不幸にして今日までは容れられなかつたしかして今日多少時期遅れの感けあるが當局がこれに意を用ひたことは悦ばしい事實として當局の勇斷に對し敬意を表する次第である

×

由來興行小屋の定員程あてにならぬものはない、これは税金の關係で各館、小屋とも收容し得る人員以下の定員を當局に申請してゐるとさへ傳へられてゐるそれは別個問題として定員制を破壊する最大なものは何か、現下の事象としてそれをあげればいはゆる十銭均一の廉價興行である、即ちこの不況時不振時代を切り投げる策として最も低廉な値段で定員以上の客を收容せんとするにあるそれである

×

現在以上の四常設館の中で千人以上を收容しとかして樂に映畫を觀める館は新築喜樂館を除いては他にないと考へる、他で千人以上を收容することは觀客に不満を感じさせるものである。がしかし普通の料金を徴收しては到底客を呼ぶことは不可能だとの推定からウント格安な十銭興行で定員以上の客を求めんとする一二の館のあることは事實である

×

結果においてその日の捌り高はあがるとも客はこれにより苦しさ、不満をしのんで居ることは事實である、從つて十銭均一興行をあらためざる限り定員の嚴守はまづ不可能だと思ふ

×

ありていにいへば京城の如き僅に四つの内地人常設館のある土地で最後の切札たる十銭興行を斷行することは無謀といふより外はない本町署においてはこの點を考慮し定員制の新たるこの興行方法を何とかして改善さすよう努むべきが今日の急務である、それには往年の如き常設館組合を組織して入場料を制限さすか法規によりこれを制限するかこの中の一つを採用するよりほかに途ないと信ずる（R生）

伊達と……花岡

伊達節子と花岡菊子とは、大の仲良しで撮影所内では、二人シャンドリといつてあた

伊達さんは、あのエロチツクな役柄にやはず本當に綺麗な女優さんだつた

花岡菊子が、憧れの時節子の役をすることになつた。私と伊達さん、いくちゃん（花岡のこと）の撮影を見に行つた

セツトには、バラ色のドレスを着た、いくちゃんの姉子と島田畫伯と助手の三人だつた「君は、女優になつて何年になるんだい、君一人のために皆が、ぶちこわしになるんだ——しつかり頼むよネ——」

私と伊達さんは、はつとして、限りなく身を怯えた悪いところに來たと私達は思つた

いくちゃんは、泣き出しそうに顔を、ゆがめて、むつと、うつむいてゐた

「おや、今俳士が云つた様に演じて見給へ、上手に出來たら、親子丼だ」

——だが、いくちゃんは身動きもせずに、むつとしてゐた、助手さんが「花岡さん、親子丼だ、しつかり頼みますよね」と云つた

「先生、私し女優やめますわ」

突然、いくちゃんはこう云つて涙をボロ〳〵流して泣き出した、塊いたのは島津監督、あのとくいの鼻を野球の時の様にグリ〳〵させて

「君それ本當かい、僕はもうあやまるよ、かぶとぬぐよ、伊達さん大助けてくれ！」

島津先生、すつかり、てこずつて逃げ出してしまつた。それからいくちゃんは大根と云ふ名をもらつた。伊達さん悄悴することいちゃ『先生の方が無理なのよ』と觸擦して歩いた。（?島要治）

改名披露
琵琶演奏會
八日武德館で

錦心流琵琶家として名聲ある武藤錦花女史は從來の芸名を錦水と改名しつゝありしが今回其芳名を賀して錦花と改名につきその披露演奏會を明八日午後正午時より京城府大和町二丁目武德館樓上において開催する、當夜は京城琵琶の旭會、錦心流、筑前琵琶の後援の下に在城の名手花形五十餘名の出演あることゝて非常になき盛况を呈するであらう（寫眞は鈴木旭硬女史）

模範試合公開

サンキユー倶樂部（新町入口、常盤クラブ改稱）では今回四ツ玉台二台のクライン台を増設したので披露を兼ね明八日午後七時より模範試合を無料公開すると、なほ選手はアマチュアー原田、日勝亭福田、サンキュー崔の三氏

中央館

（八日から）▲現代劇「愛すべき」▲時代劇「聞くろ倶樂部」▲洋劇「ニチヤツブリンのキッド」

主催　京城日報社

參加商品

クラブ化粧品各種（中山太陽堂）
ブルトーゼ・マクニン錠　藤澤樟腦・アドース其他（藤澤友吉商店）
ペルメル（大日本除蟲粉株式會社）
ライオン齒磨　ライオン齒刷子（小林商店）
わかもと（榮養と育兒の會）
福助足袋（福助足袋株式會社）
牛乳石鹸（共進社）
森永製品　キャラメル其他　チヨコレート　ビスケット全部（森永製菓株式會社）
ツバメ石鹸（鈴木石鹸本舗）
キッコーユウ醬油（朝鮮醬油）

優良國産十大商品　全朝鮮景品附サービス大賣出し

十一月一日より廿日まで全鮮各地參加小賣店にて左記商品何品にても金五拾錢以上お買上の方に五拾錢毎に景品抽籤券一枚宛進呈します

景品目録
一等　百本　絞り羽二重紋綸一枚宛
二等　參百本　上等銘仙一反又は羽二重紬帯一筋宛
三等　千本　十八金萬年筆一本宛
四等　五千本　金文字入皮製手帳一冊宛
五等　壹萬本　木社特製石鹸一個宛
等外　粗品進呈　一本も空籤なし

後援　全朝鮮商工會議所

懸賞當選發表
ラヂオ用眞空管　サイモトロン

昭和六年九月中旬發表せし六大學リーグ戰「最高打率者豫想」懸賞募集に對する應募原稿一万有餘枚中適中者三五九名に對し嚴正公平なる抽選の結果左記の通り當選者を決定せり、近日中御通知狀並に賞品を御送附す。

第一等賞　金側腕時計　一個宛　計五名
高橋チヨコ殿（山形市香澄町）　加藤ミキ殿（盛岡市櫻小路）
高橋淸殿（仙臺市大町（丸善藥店内））　永井加十郎殿（下谷區稻荷町）
福羽榮殿（芝區神明町通り（二村回内））　久世盛雄殿（横濱市中區中村町）
錦尾安太郎殿（和歌山縣岩湧町）　赤木榮子殿（山形市長源寺町）
野木山米吉殿（長野縣上日村山田町）　長谷寅太郎殿（神戸市小河通）

第二等賞　クローム側腕時計　一個宛　計廿名
牧野鎮雄殿（岐阜市花十日町）　石川亮吉殿（岸和田町）
松村正一郎殿（東京市外中目黒）　磯次濱太郎殿（神戸市林田區東尻池町）
堀田淸一郎殿（東京市外戸塚町）　林殿（小石川大塚坂下（近藤樣方））
石原清之助殿（小石川區東靑柳町）　......殿（名古屋市中區矢場町）
胡開殿（岩手市本通り（朝鮮吳服店））　早坂宇一殿（横濱市中區伊勢崎町）
S・K生殿（大阪市西淀川區（松野樣方））　香川初太郎殿（靜岡縣掛川町）
赤石一殿（福岡市東新町（田中印刷店））　能谷一郎殿（東京市淺草區田島町）
荒金雄殿（東京市外三河島）

第三等賞　三三四名に對しては直接御通知の上賞品「シガライター附二色鉛筆」一本宛御送附す。

川崎市　東京電氣株式會社

秋の特賣　フジチウユ醬油

景品　三越特選　木地漆盆

大田　辻醸造場

男女防護ゴム　本邦唯一の精良品　サック
〇上等　一打卅八錢十二打一圓六十錢
〇特製　一圓七十五錢十二打卸値三圓卅錢
〇特上　一打五十五錢十二打一圓四十錢六打二圓六十錢十二打卸五圓
〇別誂　一打七十五錢十二打一圓十錢六打四圓十二打卸値七圓五十錢
〇船來別選　一打一圓十二打一圓六十錢
〇羽二重　一打九十錢十二打二圓四十錢六打四圓十二打卸値八圓
〇輪精　一打一圓卅錢十二打三圓
〇女用　一個七十錢三個一圓卅錢
　見本品試個入各種密送料十錢郵券五分增
東京銀座西三ノ一　振替東京七一〇一番　丁子堂

産兒制限
月やく（下し藥入用の人には......）

底釜式　据風呂（御説明書進呈）
すぐ沸く　薪ものまで行く
冬二十五分で必ずわく　一石五斗入
風呂の中にはカマもなく湯も入る
水道から一杯汲込めば沸けて......
釜山大廳町通　小林商會

京城本町一　大學病院　赤十字病院　指定　中村眼鏡店
電話本局二一二七番　振替京城三四六番

府立　仁川病院　電話一〇二六番
院長　醫學博士　内科小兒科　岩井勝三郎
婦人科　外科　西野入眞澄

頭痛にノーシン

中小商業振興案（上）

商取引改善、商店經營改善 物價對策を起死回生策に

九日委員總會で審議

不況の深刻化、百貨店の壓迫、購買組合の進出などに、中小商工業者の苦痛は益々大なるものあり、今のうちに振興對策を講究せざれば、益々衰滅の淵へ沈淪するのみなので、京城商工會議所を中心に獎て商取引改善、商店經營改善、物價對策の三委員會が設置されて、中小商工業振興對策を講究してゐたが、いよいよ各部門の對策が出來上つたので、九日午後二時より會議所内において、六十名より成る委員總會を開き對策を審議決定することになつたが、對策は左の如きものである

一、小賣商店街の閉店時間の制定實施

現下小賣商店街の營業時間は徒らに長時間に亘り店員の過勞、修養、休養に暇なきを以て過般來内地においては商店法の制定を見んとするの情勢にあり依て店員の能率増進の為を加味し主要小賣商店街においては閉店時間を一定し統制ある小賣商店街とする一方店員の向上に資せむとす而して閉店時間は每年四月より九月迄は午後十時、十月より翌年三月迄は午後九時とす但し藥店、飲食店、湯屋、理髮店は保健衛生等の見地より又驛前附近の商店は旅客に便するためこれを除外す

二、商店の公休日制定

商店の公休日は店員の休養慰安を目的とする制度にして從前多くの組合は實行したりしも近年財界不況となるに及びこれが實施の中絶したるもの多く前記の目的を達成し難き實情にあり、又各組合每に公休日を異にするを以て小賣商店街の美觀を失する憾あり、依て每月第一日曜日は全市の公休日とし各組合擧げてこれを實行す

三、店用品の共同仕入機關設置

商店の共同仕入は理論上有利なるも數多種目にありては實行困難なるものあるを以て一律に斷行し難し依て商店用の消耗品及包裝紙包袋用具、自轉車部品等にして容易に統一し得べきものは出來得る限り共同仕入を爲すべきものとす

四、創薄を整備すべし

商店の創、は帳簿の整、不整により營業の内容を知り得ると同時に營業方針決定上重大なる役目を演ずるは周知の如し然るに今尚不完全なる帳簿を使用するものの多きは洵に遺憾とする所なり故に帳簿は整備し出來得る限り單純化する要あり又中小商店の商店は店舗と住宅とを同一場所とする關係上店舗の經理と住宅の經理とを混同し易く爲めに營業に依る收益とその他財源上の收益と混同し又生計費と店費と錯綜するを以て營業狀態を周知するに不便不利の點多くずる場合多し依て店費と生計費とを斷然區別し以て營業狀態を明にすべきなり

五、商取引決濟は現金取引のことゝ但し從來延取引契約あるものは内手形決濟のサイドは可成一ヶ月以内とし支拂場所を銀行とすることゝ又帳付取引は每二十五日締切月末支拂のこと

取引決濟方法は信用取引時代となると共に商品に依り又取引先に依り區々として一定せざるが為め營業者に非されば其の方法を容易に知悉し難き實情にありて取引を複雜化し商店の利益を害すると共に商人は年中集金に努力を為すの觀あり、又之に依り生ずる營業費の增加は莫大なり殺し一方商店の資金の回轉の已むなきに至り到底商店は公益なる商業の發達は期し難いつて既に諸都市にけるは統一して付締切さると雖も永年の慣習の改善は容易ならず、未だ其の實現を得ざるは洵に遺憾とする所なり、決濟を單純化し得ば取引の迅速と圓滑を期し得ると共に物價をも公正ならしめ得るものと確信さるゝを以て此の際斷然決行は大體に於て現金取引を實行と從來延取引契約ある向に限り手形取引の場合のサイドは成る可く一ヶ月以内とし支拂場所を銀行とし又帳付取引は每月廿五日締切り月末拂とし府内は勿論延いては全鮮的に普及せしむるの要あり、而してこれが實施は昭和七年一月よりとす

爭議調停に朝鮮農會乘り出す

小作人と地主の双方に喜ばれる

農村不況の深刻化と共に内鮮各地の小作爭議は益々その數を增加するばかりでなく、その質を尖鋭化しつゝあるが、これに對して内地においてはすでに小作調停法の施行を見、各地に小作官が配在して爭議調停の衝に當りその實績顯著なるものがある。これに反し、朝鮮においては未だ小作爭議に對する何等の制度施設なく、殊に大地主の大部分が

不在地主 で殆んど京城に居住し、現地には無責任なる管理人が介在して爭議の主因を醸成しながら、紛議收拾の權限實力を缺き、一方小作人もまた多年の習慣から要求に出發は極度に歪曲し、爭議は殊に惡化的事態も加味して爭議を複雑化し、その協定解決を困難ならしめてゐるが、今や小作料收納期に入り、小作爭議激成の秋を迎へたので、朝鮮農會では、これ等の事態を

憂慮して 今般自ら爭議調停に乘り出すこととなり、すでに二、三件の斡旋を行つたが各地には郡農會あり、また不在地主の現住地たる京城には朝鮮農會が存在してゐるためこれが斡旋には頗る便宜な地位にある許りでなく、小作人、地主双方の事情に精通してゐるので、その效果に對しては各方面から期待せられてゐる

諮問機關を設けて 朝運立直し

總會後秘密懇談會を開き 十五名の委員を選ぶ

朝鮮運送では六日午後五時三十五分より京城府社會館において第三次株式總會終了後の全由株主の秘密懇談會を開催し、河合社長より經營改善策、鐵道局の補助確立その他を協議の結果、結局十五名の委員を選任今後は右十五名の委員が重役の補助機關として經營上の諮問に應ずる外、委員總會において經營上に關する諸建策をなし重役と懇談することとなつたが右懇談會における地方代行營業所當事者の聲を聞くに、代行營業所は十月一日より鐵道局が特定運賃を適用する貨物に對する運賃割戻を廢止してから代行營業所の經營は益々困難となつた模樣である。なほ十五名の委員は

野口正次郎、津田政吉、松井榮次、吉田直良、鈴木喜代藏、中條要藏、木岡伊之吉、岡波弘司、今原吉内、岩口勝吉、渡邊與一郎、富平秀作、赤井幸太郎、若松清次郎

に選定された十五名の委員は七日午前十一時より丸運代行營業所聯合會事務所において第一回委員會を開催し、會名、役員を決定する外、會の存立を有意義にするため根本方針を樹立する事になつたが、委員會としては更に合同運送滿洲（丸通）内地（丸通）の延長會社でなく朝鮮獨自の會社として確立せしめる事を主目的とし、現

獨自の會社

設立を目標に 第一回委員會

運營轉送の諮問機關として新たな

資金需要急增で 鮮銀券限外發行

一年十一ケ月振りで 來年一月まで續かう

鮮銀券發行高は昭和四年十二月三十日一千二百三十八萬圓の限外發行を現出し、三十一日限外七百四十萬圓に減じ、五年一月三日まで同額の限外發行を持續し、四日に至り收縮して限外消滅となり、爾來發行余力を殘して今日に至つたが、六日の發行高は前日より二千九萬四千圓を增して七千六百九十一千圓、正貨準備は前日より三千七萬五千圓を減じて二千五百四十四萬五千圓となり、一年十一ケ月ぶりに六十四萬六千圓の限外發行を現出した。これは朝鮮における米穀、綿糸布、滿洲における豆の出廻りによる資金需要を喚起したもので限外發行は來年一月まで續くべく、發行高の最高は十二月廿日より二十四、五日までの間に一億圓近くに上り、限外發行は約千五百萬圓に達する見込みである

工場經營說が

擡頭した事は事實だが 具體的の計畫はまだない

中野東拓理事語る

半島新興の方面に東拓が中心となり、極秘裡に紡績大工場計畫が進められてゐる事は既報の通りであるが、右に關し東拓支社の中野理事は左の如く語る

工場建設地の物色方を東拓支店へ紹介した事はないが、東拓中心に工場經營說の擡頭したことは事實で、既に關係者の一人が鮮滿方面に出張調査して敷地の選定も濟んでゐる、此の話は目下醸成中と云ふ程度で具體的計畫が出來上つた譯でなく、隨つて詳細の發表は出來ないが實現するとすれば、東拓直營と云ふ譯には行かぬから、傍系會社として經營されるであらう

漸く資金需用期に入つた

松原理事談

右につき松原朝鮮銀行理事は語る　例年ならば月の二十日から二十七

全鮮自轉車業代表者大會

團體を作り結束を固む

通運系社員

通運の朝鮮合流によつて朝運に引繼がれた丸運系運送從業員四百八十余名は過般給料支定問題から全鮮的に結束し種々自己擁護の立場から運動を起してゐたが、本月末本社通運社長の來城によつて朝運當面の問題從業員の整理その他通運の内容充實その他をはかる事に邁進する筈である

全鮮自轉車業代表者大會は既報の通り八日午前十時より京城商工會議所において開催されるが、出席者は各道代表者約五十余名で、閉會後取引懇談會に各業者の營業振興策及自轉車同業者獨立組合設置の件等の協議をなす筈

鮮運輸會庫京城支店管内在城府部が會合して組聯盟名簿にこれを代表する役員その他を協議決定することとなつた

信託免許 三社程度か

目下總督府殖産局内同業の本府理財課局に到達してゐるものは朝鮮土地信託、共濟信託、京城殷物信託、朝鮮信託、群山信託、全南信託、釜山信託、釜山米穀證券信託の八社で、出張中であつた兒島理財課長も七日歸城し各社の過去及び現在の業績に對し將來における計畫に亘つて内容審理を進めてゐるが數日中に認可方針に對する詮議を決定し遲くも十日過ぎまでには内認可を與へる模樣である。しかして十二月一日の法令施行と同時に正式に免許をなし業務開始を可能ならしめる筈であるが、免許さるる會社は三社位と見られてゐる

四、五日までを最高として月始めは減少する時期であるが、本年は漸くこの頃米、綿糸布、豆の出廻による資金需用期に入つたので、コールは一錢六厘程度にまで昂騰して居り、今後は年末越えて大きな位は出さないことになるだらう

京畿道米收穫 百七十八萬石

第二回豫想高

本年の稻作は生育期の天候不順であつたため第一回收穫豫想高（十月十日現在）は百八十萬三千五百五十四石、前年實收高に比し一割四分減、平年作に比して一割二分の減收を豫想されたが、その後成熟期において日照稍良好であつたので成熟概して順調であつたが、京畿道が著しく低温に傾めで第二回豫想

漢銀異動

漢城銀行では十一日頃人事異動を發表する模樣であるが左の如く内定した

開城支店支配人　超銘夏
水原支店支配人を命ず
水原支店支配人　韓光鎬
開城支店支配人を命ず

を示した

高に比し稻莖分の減收を豫想さる。即ち最終豫想高は百七十八萬四千四百八十六石合計百七十八萬四千四百八十六石で、これを前年實收高に比すれば水稻二十二萬六千六百六十九石（一割一分二厘九毛）陸稻千五百三十八石（六分二厘六毛）合計二十二萬八千二百七石即ち一割一分二厘四毛の減少

▲京城手形交換高（七日）
枚數　二、五三四枚
金額　一、二八三、〇八九圓

鮮銀對外爲替相場（七日）
倫敦　二志五片八分七
紐育　四十九弗八分三
上海　百四十五兩

鮮銀帳尻（五日）
發行高　[illegible]
正貨準備　[illegible]
限外發行　[illegible]

日銀帳尻（六日）
發行高　[illegible]
正貨準備　[illegible]
限外發行　[illegible]
貸出高　[illegible]

東京コール
翌日拂　一錢五厘五毛より一錢六厘
無條件　一錢四厘より一錢五厘
普通　一錢四厘より一錢五厘

海外經濟電報

二十六日

倫敦銀塊　二十片一六分五
米棉　[illegible]
印棉　[illegible]
スチール株　[illegible]
アナコンダ株　[illegible]
日米爲替　[illegible]
英米爲替　[illegible]
紐育銀塊　[illegible]

落穂

言語道斷といふより外にいひやうのない火災保險料率の無謀な引上げに對して、至る所で批難の聲を聞くが▲本社にも盛んに私論の投書が舞ひ込むが、その代表的のものを紹介すると▲『何が不都合といふても火保料率の不當料上げほど不當なものはない、契約者に一言の挨拶もなく十五割、七割の引上を不意討ちになすとは、あきれてものもいへない▲同社設立の使命を何と心得てゐるか、加入を邪魔するきは皆內唯一の會社と自慢して居るが、自己に都合のいゝ時だけは知らぬ顏の半兵衞をきめこむとは何といふ恥知らずか』といふやうな手紙しいものばかりである

株式

金禁期待外れの軟風情

商品高を期待

前場　前日新値後の一般を見せ、嘲日の金輸出再禁の擺頭期待に味なき口で延び氣囲を見せる折柄、今朝は引續き期待外れの投物に東新は三圓六十錢と更に引弛み始まつたが、跡外電の觸れ好調子と商品高に漸く見直し歩み四圓十三圓十錢と止め、京取も三圓六十がつけられてゐた、今も前日の止値に比し四十錢安であつた

後場　前場阪地の低迷保合を眺めて味なく小動み足を追引際やゝ反したが、後場は阪地の低迷保合を眺めて氣配落ち寄り東新百三圓六十錢、京取は百三圓六十錢と寄付き、味なき商精に仕手も買見送り閑散裡に東新三圓七十錢と止めた

商品高を期待

硬派が出列の材料とした金輸出再禁止見越はやうやく人氣の合點化と共にその實現困難からその影をうすめて來つゝあるが、久しく軟弱の圓換し期を割れぬ日を行けてゐた所の商品界の活況は他方面から光明を反じて來つゝの形を見せてゐる。即ちロシヤの無謀的ダンピングはさらめなだに世界不況に惱む資本主義國諸國の農工業に甚大なる脅威を反ぼしてゐたが、このダンピング絞は漸く減退した結果棉花、石油等の諸商品は其綿、米棉、糖絲等の倍落と反對生糸の消滅と反對方面の相場好況の局面を示すに至つてゐる、即ち小麥界よりの活況を鮮明にしてゐるこの結果はスチール、アナコンダの局面をすべて來た好轉と共に世界商品たる鮮棉を好轉せしめた的に見ると好轉に鬱る事も多く

株式

長期實物・短期團債　營業案内進呈

大阪株式取引所一般取引員　松井輝三商店　大阪北浜一丁目

電話　本局長　807 2345　808 2795　809 2796　810 2797　811 3361　812 4999

金再禁昂貴薄らぐ

氣崩れ安示現か

金輸出再禁止に當りて行くならば、それに一つの破目があるとするならば、それまでにもつと深刻なる恐慌的場面が展開せざるを得まい、それは先例に徴しても、又歐洲各國の諸情勢に鑑みるも自明の理である。從つて現在の財界の難局を目して直ちに不況深化の大底なりと斷じ、これが必然的歸結を金輸出再禁止に求めてこれを資材料と爲すことは大いなる危險を提供すると解される

賞として行くであらう總花的好況は、米、生糸その他の諸商品にも作用するものと見られ、物價部は常然株式にも好影を及ぼすものとされ、金禁失望の一と崩れ場はよき買場を提供すると解される

材料好調

銀塊は英國金本位制停止以來とかく底堅に推移してゐたが、特に數日來意地なく又東京の乙種鉄行にも反則あるためなは暫らく氣運の熟するを待つことゝなつた

より連日高の運動を示すにいたり今朝は遂に二十片十六分の五と本年に入つて以來の新高値を示すに至つた、この事は印度、或は支那の國内的購買力の增加を來たす事として著しく好感を齎つてゐた、然してこれに加へアメリカのスチール、アナコンダは共に好調を示しスチールの如きは七十市圖門を畳鼓を畳割し來り棉の強調なる推移を見せ、米棉も手堅く、これ等は商品高を呼應して株式の積極的立直りの機運を作るに至るのであらう

預金利上げの氣運熟せず

【大阪特電】預金利上げに就て三井、三菱、住友三銀行の首腦者は六日會合し協議を重ねたが目下大阪の市中銀行は殆んど利上げの意嚮なきため預金利下げも容易に結論に達し難いのであらうとされてゐる

阪地軟化に氣崩る

跡稍下げ漲る

前場　昨後場買過ぎの反動で脆くも氣崩れせし折柄、今朝は阪地が遂に三十圓台割れを報じたので一層人氣は悪化し當限五圓十一錢で寄付き六十五錢先限六圓九十錢更に二十錢先限の大安値に寄付き二十錢方の下げに止り、何れも確かく小引した、而して前場を終つた

後場　前場引際に反落の蜘ひが續き阪地の下げ遅れに鑑み押しへ商宮六圓十錢と更に下げ、前場に一寸安へもせぬ正米安に探算筋の買物が續きて八十九錢に反落し、小崩れ八十錢先六圓四十五錢中限四十五錢で歩付き、三圓十七錢と安に續き商宮五圓四十五錢三圓九十錢と三圓十九錢で寄付し前場の後見二十三錢と小緩みに振るもの多く前日比の小締歩に止まつてゐた

實先表面化か

收穫減織込濟

鮮米第二回豫想に對する期待は高く鮮米の第二回豫想は一般豫想外れで米穀市場は全く無關心で買進みしたのが却つて相場を利するものと見られ、結局は既に第二回豫想の減收を見越した反撥的な上げ材料となるかは疑問とせられるのである。して見ると正米より實際の減收が更に深刻を極めるに至る場合、賣方は益々壓迫されてゐる有樣で先き物をも益々高く買つて行くことが出來ない限りは、この上も上げ材料となるかは疑問とせられる。從つて今後の鮮米市場は不況相場の上に繰り込まれて見る向きがあるので、品薄の漸次浸透しつゝある正米高の反撥に期待されて全く賣り込み難く、內地米作の豫想を今日迄の如く減收を織込んでゐると見ると今後の狀勢も決して樂觀を許さない。又結局は先物の買ひ戻しが期待されるので、目下は高値を追ふものもあつた

人氣稍買過ぎ

鮮米第二回豫想の減收で更に新値を一段上げし相場が昨後場より米穀取引所の掛けて來る模樣であつて相場は投物的に賣るとは思はれぬ、併し鮮米の出廻りも幾分落着いたので、當分の間も多少強含みの保合相場を續けるであらう、しかし阪地の軟化に連れ鮮米も當分は持合ひの商狀で推移するであらう

新債券 第四回割引

銀行の賣出しは五日かぎり 債券の賣出は本日から！

債券の專門店

大阪市西區新町南通一丁目四ッ橋西　中野商店

仁川穀物出入（七日）

積出	籾	[illegible]
	貨	[illegible]
	同	[illegible]
移出	玄米	[illegible]
	白米	[illegible]
	大豆	[illegible]
輸入	白米	[illegible]
	玄米	[illegible]
	大豆	[illegible]

仁川期米本玉表

[illegible]

群山廻米報（七日）

[illegible]

堂島前場情報

【大阪特電】今朝堂島期米は東京筋の賣り地場筋の買ひに地場筋の賣り保有筋の買ひと正米筋の買ひ等あり地場日先筋の買ひ

京城延べ

浮動往來

依然强弱不明

前場　日先的强調の分岐とされた十一月一日現在の收穫豫想は四十四萬石減の千百九十萬石と發表され減收を見越した手前の買物と利喰から味なく崩れた折柄、今朝は一同十二市六圓三十六錢十二末六圓五十三錢と各地安を映して十三丁安に始まり、跡亦押目的買物と內地收穫豫想減への手前の買氣に五十八錢から六十錢を見直しこの邊中心の往來商状を繰返しつゝ六同十二錢六圓六十四錢と前場を止めた、寄引、約定、出來高左の如し

市況（七日）

[illegible]

鮮內延べ

[illegible]

大阪市中在米高

大阪市中在米高は七日現在は百十一萬八千九百八十俵と前日の在米高に比較して三千百卅六俵の増加である

木浦　今朝は定期の軟弱入報にて氣配十錢安見當と支へ丸も三等十六圓四十五錢四等十五圓九十五錢見當を唱へた

大邱　期待された鐵入不足も豫想外れに與地より値頃賞物相當あり各地奢算安も休日控へと內地地方の買付米手當に氣配面値と支へ假良三等十六圓二十錢神力三等十五圓七十錢見當を唱へた

釜山　天候恢復に出廻り漸増の傾向となり各地與地よりの賣急ぎもあり一圓に市場安値慣惰みの風情にて鮮内第二回豫想の期待外れに一寸强材料を失ひ各地清算の不味に人氣ダレ氣味となりしも年內に格物調値と支へるも無格外の米は北海道向き買ひ浪朝一番十六圓卅錢無格十四圓九十錢外十四圓卅錢見當にて四千四百九十六叺の取引があつた

群山　入港は二萬叺と多く期待を掛けてゐた與地は豫想外れに腰を折つた模樣で市場手持賣氣に入氣惡化したが安値揃ひの內地入往に買ひは休日控へに押場も買ひ添へて氣配十錢安見當と支へ丸も三等十六圓四十五錢四等十五圓九十五錢見當を唱へた

仁川　丸キ角チ丸チ石技同等十六圓十五錢四等十五圓八十五錢外十二圓九十錢丸仁印一等白米十六圓四十五錢糯四錢一厘五毛在米新三錢九厘五毛で何れも定期安に前日より三十錢方安くそれでも內地とは全く不引合ひである

大豆　龍山丸忠八圓四十錢長十五錢連川八圓四十五錢連井南川二錢新第八圓四十五錢泥州天安七圓八十錢

京城　一等精白米十三圓ドタ三等十六圓二十錢四等十五圓九十錢今精玄米十四圓ドタ下十三圓ドタ鮮上四錢三厘中四錢三厘下三錢九厘

大豆　龍山八、二〇　長湖八、五〇　連川八、五〇　鐵原八、三〇

後場　前場各地の高々商精に味な往來相場を繰返せし晩先、後場は引續き阪仁共の保合堅調に一同十二末六圓六十九錢と始まり二同には六十四錢と刻みこの邊中心の往來に終ると見られた

約定　十一中一六〇、十一末一六五九、十二中一六四〇、十二末一六六〇
出來高　一萬九千四百石

公債市況（七日）

東京　甲號五分利八十八圓四十八圓▲第二回五分利八十九圓八十銭▲二四分利四十九錢▲二四分利四十一錢▲廿年もの　▲廿八年もの　▲佛貨四分利

取組高

七日前期までにおける當地短期主要株取組は左の通りであつた

京取　賣方日本産五〇〇立山一四〇〇▲賣方日井五、一〇正暉一〇〇〇〇德妻三九〇松山六〇〇古賀二〇〇新日二、九〇〇日立一九〇〇商田四八〇

大新　賣方田中道一、八〇〇▲賣方立山三〇〇

東新　賣方日井一五〇〇山口一五〇〇松山二六八〇古野一、八〇〇新日二四〇〇日產一、二七〇正暉三〇〇〇▲買方日井一二三〇〇正暉一三〇〇立山五〇〇〇田中道九〇〇妻三四〇〇〇古野一二〇〇〇日立八五〇〇〇

米界展望

發行は漸くピンついた相場も昨後場から後子が一變して高値からとうとう五十錢方締つてしまつた▲これが一時の呼吸押しかそれとも賞米の外なきもの今後の成行きに待つれの扉出しは米りゝ今後の成行きに待つ、依其出場は米收穫豫想は五日現在の豫想價は十一月定期の公立氣勢にも追つて正米より開つた賞米の宿出を察すれば一般買方の手は可なり心強く思つて居るらしいのが、仙の折しも今收穫期の成行に先限りにも米相場は依然として一月買物に四五日から高いのが當然の方當然であらう▲當然と云へばこの前場に向つては何所の店を覗いても客が好く買物を仰いだ▲して見ると今後の値は先限はこちらの一つ二つに上げて同値に開き、なる所の方も鑑定上げたの外又米相場の大いに買物を仰ぐものであらうこの大天底を出るまでしかし主に買物を上げた後は又氣を付けて賣から月末の反張を見てのかも知れたい▲して見る時は正米の買物を仰ぐものが多いのが

株式（十一月七日）

京取短期

銘柄	寄付	大引	高値	安値
京取 前	[illegible]	[illegible]	[illegible]	[illegible]
京取 後	[illegible]	[illegible]	[illegible]	[illegible]
朝新 前	[illegible]	[illegible]	[illegible]	[illegible]
朝新 後	[illegible]	[illegible]	[illegible]	[illegible]
大新 前	[illegible]	[illegible]	[illegible]	[illegible]
大新 後	[illegible]	[illegible]	[illegible]	[illegible]
安取 前	[illegible]	[illegible]	[illegible]	[illegible]
安取 後	[illegible]	[illegible]	[illegible]	[illegible]
東新 前	[illegible]	[illegible]	[illegible]	[illegible]
東新 後	[illegible]	[illegible]	[illegible]	[illegible]

朝取玉表・京取延期・京城短期・大株長期・東株短期・株式市場

[illegible]

期米（七日）

東京現物

銘柄	
株新	[illegible]
新株	[illegible]
鐘紡	[illegible]
新東	[illegible]
取引所	[illegible]

◎仁川

[illegible]

大阪・東京・兵庫・下關・桑名

[illegible]

鮮內延べ

[illegible]

市況（七日）

◇大阪棉花　[illegible]
◇大阪綿糸　[illegible]
大阪市中相場　ストリクト・ミドリング　ブローチ　ベンゴール　[illegible]
◇横濱生絲　[illegible]
◎現物五億　[illegible]
日糖（ST）現物　十八圓

茂平次晃状【48】

行友李風　藤井耕造畫

隣同士（四）

その翌朝の佳居は細い露地を距てたばかりで、昨日コッソリ引越して來た隣の宅の灯影もとどかめ薄暗い勝手元に、七輪の下を煽ぐらしい團扇の音がして。

『三ちゃん、起きておくれよ、ねえ三ちゃん？』

と、女の聲。

『起きてゐるよ、先刻から目は覺めてゐるんだ』

項の座敷に枕元を屛風で圍ふた床の中から寢起の三五郎が返辭をする。

『丁度お藥が煎じ上つたから、冷めない裡に服んでおくれ』

『藥か、濟まねえなア』

『濟むも濟まないもあるものかね病氣の時は相身互さ、でも大分顏色がよいやうだねえ』

藥茶碗を盆に載せて、屛風の端から顏を出したのが、淺草の仲見世、二十軒の茶汲み女初音のお銀でありました。

『ダッテ町へ聞かせたつて宜いぢやアねえか？』

『ぢやアね、彼の人には內證にしていつて逃げやう、こゝは湯島』

『湯島の？』

『妻戀坂！』

『ウー左樣か、馬喰町の親分の宅や、安保川町の宅とは目の鼻だが出掛る譯にもいかねえし』

『いけないとも、後で私が困るぢやアないか、それに三ちゃんだつてマダ眞實に快くなつたとは云へないんだから』

『嘘だよ、戯談だよ心配してくれるな、さんざ御恩になつてゐたが、默つて勝手に飛び出して往くそんな不實な三五郎ぢやアねえ、第一義理が立たねえや、安心しねえ』

『全く、三ちゃんは嬉しいね』

不斷の氣性のやうにもなく、お銀は急にシンミリと濡れた顏を繕に埋めて微かな溜息。

『お銀公のお陰でこの分なら、どうにか以外の身體になれるだらう』

『なれるともさ、好い鹽梅に今日は熱も出ないやうだし、快り口さへ立てばそれこそ御紙を剝ずやうな物なんだから』

『さ、少し熱いかも知れないが、我慢をしてグッと服んでおしまひ』

暖ん過ひになつて煎藥を一氣に飲み干した三五郎。

『ねエお銀ちゃん』

『エ、何？』

『何ア昨夜、蟄の加減かポートとして居て、どうもハッキリ覺えねえんだが、爰は神田か？』

『ホヽヽヽ』

『イヤ、待つてくれ本郷邊のやうな氣もするんだが、どうも判らねえ』

『樣やアしないやね、何處だツて』

『ところが氣に懸る、懸るは一體何處なんだい？』

『それがね―三ちゃんに余計なことを話してはいけない、惡かせると病氣に障るから、必ず何にもいはないやうにツて、日下部さんに呼ばれて知つてゐるんだから―』

『ダガ、お銀ちゃんとも隨分不思議な廻り合せだッたなア』

『私やア何だか夢のやうな氣がします』

『初音の店でお前の口から、青木梳の死骸の一件を素ッ破拔かれた時やア全く驚を抜いたッけ、そうしてその晩山崎町の隱れ家で、初めて日下部さんとの仲を見せつけられ、マタ尻っ尾いたゞいて次第だが―時に大將は？』

『彼の人かい？』

『留守のやうだが？』

『エ、昨夜この宅へ越して來るとそのまゝ飛び出した限りで今まで歸つて來ないんだよ』

『何かマタ急な用事でも出來たんだらうか』

『用事どこか、お得りだよ何處とお銀の居る先へシケ込んでゐるに違ひないんだよあの野郎が！』

『エお嬢？』

『店にゐたお嬢さ』

『ダッテあの時、お前は顏役が滿足で休んでゐるといふて、もう一人の奴は湯島に出掛けたんだといふし、眞實は下總へ歸つたといふ話だが？』

二五郎には今でも合點が往きません。

京城日報

キング 十二月號

面白い点に於て、為になる点に於て、豊富なる内容に於て、安い点に於て、これこそ私共が真剣熱烈の結晶、確信を以て満天下にお奨め致します。御愛讀を切望致します

大感激！興味の無盡藏！

壮烈！志烈！国民必讀の大快篇！

寛城子南嶺大激戰記 ……廣瀨特派員

見よ！満洲事變最大の激戰地に於ける我將卒の活躍振り！熱血熱涙の美談・感動感激の壮烈談！戰塵に塗れて得たる不朽の實話！

■嵐に船を出せ 東京株式取引所理事長 杉原榮三郎
（一攫千金、勇氣と信念を與へられる。處世の秘訣、成功の虎の巻。立身出世を望む者は讀め。）

■處世雜話 本社社長 野間清治
（誰にも判る様に面白く説かれた世渡りの道、修養の活説）

■三つの希望 元文相夫人 水野滿壽子
（よき母、よき妻たるために 自由と快 周到な用意）

▲全國中等學校柔道大爭覇戰（觀戰七十九校の若人が精魂を盛った大熱戰！眞に血湧き肉躍る！）

▲青年男女の重大問題座談會（戀愛と結婚に關する諸問題にて當代一流の諸名家が大論戰！）

特別讀物

讀み始めたらトテモ堪らぬ面白いく

■強く弱きもの 池谷信三郎

■就職試驗 永瀨英一
（新に大學を卒業して失業地獄の眞只中へ飛出した青年の歩む道 ローマンス、興味百%）

■決死の御前將棋 岡田東魚
盤面を、戰場に戰ふ兩雄！一人は狂ひ一人は吐血！
決死！壮絶！刃を持たずして敵を殺す術の力！宗家五十年前の御前に秘術を盡す大橋宗珉と天野宗歩……息詰るばかりの大勝負と、この試合にからまる血と涙の悲話

■高札くらべ 國枝史郎
……父を討たれた孝子兄妹の一念！恨みの刃を抱いて仇に迫る。仇は何者？

■合の川政五郎 筑波四郎

▲猛獸を馴す話 上田金三郎
（ライオン、熊、大蛇その他の猛獸を猫の様に柔しく馴らす不思議な物語。誰方もビックリする珍らしい記事です）

一戸將軍を懐ふ ……陸軍中將 新井龜太郎

▲新選教訓いろはかるた
（オフセット二色印刷の素晴しい出來）

▲私の知って居る天才少年少女の實例（子女を持つ父兄の必讀）……山田雲峰

▲新案木劍強健法（木劍一本で心身の鍛錬が思ふ様に出來る。誰にでもスグ實行出來る。挿圖入りで詳しく説いて有ります）

▲ナポレオンの顔 ……醫學博士 佐多芳久
（顔を見れば其人の性格、才能がわかる。ナポレオンの顔を例にして詳しく説明したトテモ珍らしい新説です。）

▲現代の人物を語る ……ダイヤモンド社長 石山賢吉

佐々木邦先生傑作 婚約時代

▲偉人の言葉（ルーズベルト）……田子一民

▲花嫁花婿に贈る

▲珍談ユーモア

▲漫畫ユーモア

■名人苦心二幅對 竹内蝶二

■歐米笑ひの放送

落語コント傑作集
英語 馬之助
アイロン 馬樂
ハンドバッグ 正藏

サラリーマン百物語
トテモ素晴しい特別大讀物

萬人必讀！出世成功の實例實策！

▲破格の出世十人男（各界十人十色）

▲役人生活二十年

昇給の秘訣廿ヶ條

◆サラリーマン諸君に望む

◆眞劍味が出世の早道 ……（小林一三）

◆サラリーマン生活訓 ……（津村秀松）

▲就職戰術虎の巻

◆サラリーマンの奥様へ（濱田四郎）

◆サラリーマンの健康法

◆昇進する人、しない人（カーネギー）

◆薄給の身で壹萬圓（貯金實話）

▲大會社銀行月給袋物語

◆一膳の箸 ◆作文 ◆越すに越されず ◆智慧の輪騒動 ◆廣い趣味 ◆侠醫藤野 ◆飛行家 ◆キング笑話選 ◆人生 ◆帽子難 ◆イエスマン ◆店員の話 ◆信念 ◆心を惹かれる人 ◆天の聲・地の聲 ◆はてなく？ ◆飛んだ失敗談 ◆餅の一臼くらみ ◆最近科學ニュース ◆家へかへれば

キングのダイヤ記事（小さくとも光る珠玉の名文）

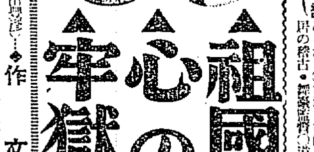

芝居 百般物知り問答

劇通で有名な伊原青々園、木村錦花、三宅周太郎三先生と記者の一問一答

芝居の事は何でも判る

（内容○儀式と家柄○當り藝いろいろ○芝居を見るコツ○名題とは？名題下とは○番附の見方○役割は誰がきめるか？○女形と女優と○俳優の給料は幾らか○芝居の稽古・舞臺監督○道具○歌舞伎の將來其他……）

▲祖國の爲に（感動戲曲）三上於菟吉

▲心の日月（現代小説）菊池寛

▲牢獄の花嫁（時代小説）吉川英治

▲唐傘の代りに慈悲 ……土師清二

▲愉快な連中 ……田河水泡

▲天晴れ唖將軍 白井喬二

▲大地に立つ 野村愛正

小松龍三（大島伯鶴）
美女と美女との板挾み 流石の勇士も絶體絶命！

▲妻（血涙で描いた感動小説）山中峯太郎

▲寶島の秘密 東日出夫

白夜は明くる 久米正雄
六百萬の財産と「男爵の名譽が煙突掃除の青年に！」

◎早くも大評判！今スグお求め下さい

定價五十錢 送料四錢 東京本郷 大日本雄辯會講談社 振替東京三九〇

勸告に從ひ得ず
ブリアン議長の書翰に
帝國政府の回答

【東京電報】去る十月二十六日の聲明に對するブリアン議長の書翰に對し政府は六日附回答を芳澤大使をしてブリアン氏に手交せしめたが右書翰ならびに政府の回答は七日午後六時外務省より發表されたがブリアン議長の書翰は既報の如くで帝國政府よりブリアン議長宛書翰大要左の如し

一、本使は九月三十日の聯盟理事會の決議は完全に有効なりとするブリアン氏の意見には日本は全然同感なることを表明すべき旨訓令に接せり、即ち日本政府は右決議の文字、精神を遵奉する決意を有し出來得る限り速かに日本軍隊の鐵道附屬地內歸還に着手したき眞摯なる希望を有するものなることを確言す

二、九月三十日決議は同時に日本臣民の生命財產に對する有效なる保護確保さるゝことを原則とし關しせるに現下險惡なる事態は中國側の手にては到底平和秩序維持の徹底を期し難く地方官憲が有效なる保護を與へ條約上の權利が無視せらるゝ狀態にあり、十月二十四日の決議勸告に從ひ得ずとの結論に到達するのやむを得ざるを遺憾とす

三、十月二十六日日本聲明の五大綱中四項は全當事國を制限包括的のものとするに難きことは閣下も諒知せらるゝ如く五項の滿洲における日本の條約上の權利尊重保障に關しては支那が十月二十四日閣下に宛てた書翰の如く條約の効力につき問題を提起せんとする如き日本の臨時も容認し得ざるところで國際慣例に基く條約の拘束力に疑義を挾むが如きは世界の秩序を破壞すると之より甚しきものなしと信ず

四、日本政府は十月二十六日の聲明に記載せる五大綱を基礎として協定成立するに非ざれば軍隊は鐵道附屬地に歸還し得ざることを確信す、日本政府は日華兩國當事者の直接交涉により二國民間の正常關係を律すべき大綱の承認を欲するものであれることを好まず之等の條約を聯盟に登錄してゐない事實を知つてゐる筈である、支那は要するに日本との條約を遵守することを拒絶せんと努めてゐるものである

聯盟悟らず
依然支那に左袒す
日本に强力なる精神的壓迫を加へんと目論む

【ゼネヴァ六日發電】聯盟事務局の空氣は依然支那側に組する傾向顯著で日本軍部に對し强力なる精神的壓迫を加へる目的の下に東京駐在聯盟加盟各國大公使をそれ〴〵本國へ招喚せんとする議あり、理事會開かれ次第この可能性につき協議を行はしめんとしてゐる

ブリアン議長は
支那代表の擴聲器
聯盟の威信失墜と
米國ヘラルド紙論ず

【ニューヨーク五日發電】共和黨系にフーヴァ大統領を强く支持しつゝあるヘラルド・トリビューン紙は今朝の社說において滿洲事變に關し左の如く論じた

國際聯盟は今や明確にその仲裁的機能を拋棄して支那の擁護者として支那代表の放送するプロパガンダのラウドスピーカーとして行動してゐるブリアン氏の滿洲事件に對する態度は恐らく英、佛の對支政策のために支配されてゐるものと信ぜられる目下の滿日支紛爭よりも聯盟の決議を以てこれを退けしなかつた日本を道德的に拘束せんとする聯盟の努力が重要である、然かも支那の活動は聯盟の決議を眞面目に考慮することを全く不能ならしめてゐる支那は今や問題として日本との直接交涉を回避せんと決心し飽くまで事を構へて日本軍をして連續的にその行動を起さしめ遂に日本をして支那との諸條約を聯盟に持出さしめんとしてゐる而してブリアン氏はこれを支那側の運動に對し凡ゆる援助を與へ甚しきはブリアン氏自身『支那は日本の提示した條件を容れた』とさへ斷言した、然かもブリアン氏は支那が日本との條約に依り拘束さ

宇垣總督令孃の結婚式

宇垣朝鮮總督長女美子さんと第一生命取締役矢野恒司氏長男政男氏との結婚式は五日午後二時から東京偕行社に於て目出度く擧げられた——寫眞は美子さんと宇垣總督夫人

對支時局に鑑み 貴院共同聲明 目下各派交涉中

【東京電報】貴族院は對支問題を重視しいよ〳〵各派共同聲明を發表する事となり來る九日午後三時より研究會事務所に正式各派交涉委員會を開く事に決定した、なほ鮮滿視察團ではさきに發表せる聲明に基づき極寒の地に奮鬪の我將兵に對し貴族院として慰問の方法を至急講ぜしむべく、七日午前十一時小松、南、井上、八田諸氏は德川議長と會見して正式に各派交涉委員を招集手續きを要請した

嫩江衝突事件で 兩國へ勸告か 近く聯盟議長から

【ゼネヴァ六日發電】六日の嫩江における馬占山軍と日本軍との衝突に關する報告は六日々支兩國政府より聯盟事務局に到達したが支那側は例の如く責任を日本側に轉嫁してゐる近くブリアン議長より日支兩國政府に對し事態の惡化を防ぐやう勸告することになる模樣であるが別に理事會を招集することにはならないらしい

英國態度一轉か
日本へ氣兼ねを 如實に表明す
裏面策動の噂に氣を揉む

【ロンドン六日發電】英政府當局は最近日本の對英感情が尖鋭化し日支紛爭のドサクサにまぎれて盛んに裏面の策動を行つてゐるとの印象が强いのに甚しく氣を揉み本日に至り半官的に

英國は滿洲事件の終る迄此の上一切支那との治外法權交涉を行はない、事實過去暫く何等の交涉もなかつた英國は英國人の利益保護を十分確保する事なく治外法權を放棄するが如き事はない

と發表し、日本への氣兼ねを如實に表明した

露支提携愈よ
具體化し來る
東支鐵自由使用其他

【奉天七日發電】黑龍江省首腦馬占山はハルビンの丁超に在哈白系露人の掃蕩を依賴し丁は五日夜有力白系露人四名を檢擧したが一方馬は東鐵露國代表との間に

一、東支鐵路管理局長に軍人輸送に要する多數列車の自由使用

一、管理局保管の四百萬ルーブルを支那側と折半使用

の二項の要求を提出し、東支鐵側は第一項を承認、第二項は目下協議中であるが馬占山と露國との提携は具體化し來つたと注目さる

新任城大總長
山田博士着任
昨夜京城驛頭に
官民の盛んな出迎裡に

城大總長山田三良博士は昨七日午後七時橫田高等法院長、林學務局長、神尾學務課長はじめ城大教職員學生等三百餘名の出迎へを受け京城驛頭に着任の第一步を印した水原驛まで出迎へたる記者を快く迎へ高楠、戶澤兩部長、篠山會計課長、張園中樞院書記官等に圍繞せられながら左の如く語る

朝鮮へは今度で三度目であるがこの前來たのは施政二年の祝典の時だつたから大分昔のことである。車窓より眺めた半島の山野田畑は見違へる許りに整備せられた、文化の點においても同樣であると信ずる、朝鮮においては仕事をしたことはないけれど領事裁判撤廢の善後策や共通法の制定等の仕事をしたことがあるので朝鮮に就ては常に關心を持つてゐた、徐々に研究して自分の抱負を行ひたいと思ふがまだ具體的とは何も申上げられない、ただ城大が綜合大學への實を擧げる爲めには此の次に設けられるのは差當り農林又は理工學部等ではなからうか

此處において記者は話頭を轉じて氏の專攻の國際問題に就て問へば

國際聯盟理事會がこの十七日に再開されその時の我が國の立場が憂慮せられてゐるが要するに各國の滿洲の現狀に對する認識不足なるに起因すると考へる、滿洲の不安なる現狀を各國の議員に近しく知つて貰ふ事はこの際必要な事で理事會出席の各國委員は世界各國の滿洲に對する理解も大分出來つゝあるから我國の立場が不利になる事はないと信ずる、又日支廿一ケ條の審査を支那が聯盟理事會に提出しブリアン議長が受理する樣傳へられてゐるが成る程聯盟規約十九條に依て世界平和を害したり現に行はれてゐない條約の審査を規定してゐるが此の廿一ケ條は立派に成立したのであるから斯る條約の効力如何を今更問題とする事は出來ない、且つ假令支那が此の條約を仲裁裁判または國際司法裁判所に持出さんとしても我國がこれに同意せざる限りはこれを問題とすることは出來ない。ブリアン議長も此の邊の事情を十分に理解したならば受理するとはないと信ずる

なほ氏は朝鮮ホテルに投宿し就任の挨拶は京城大學に於て

馬軍昂々溪に集結
日本軍を逆襲の準備

【奉天七日發電】七日午後我が飛行隊の敵情偵察に依れば大興より敗退せる黑龍江軍は昂々溪附近に集結し滿洲里、黑河、哈爾賓より來援せる新手の黑龍江軍と合體隊形を整頓し戰鬪準備を爲しつゝありその兵力は步兵五千、騎兵二千、砲三十門を有し一部有力部隊は昂々溪の南方三里の地點に於て目下陣地構築中である

我軍の損害
戰死者三十六名
負傷者百四十二名

【奉天七日正金電報】今回の事變における我軍の戰死負傷者判明せる分は、戰死者三十六名、負傷者百四十二名(內將校五名)で戰死者中氏名判明せる分

武者淸衞曹長

負傷者(將校)小野江少佐、追矢大尉、根本大尉、稻田少尉外不明(昨夕刊の『我軍の損傷』中の死傷數はこの發表により訂正す)

拓務院組織
二部六課に決定

【東京電報】拓務院の組織は七日の閣議において二部六課とし次官の外に勅任二名、書記官六名、事務官八名、判任官四十餘名を置くことに決定した、これが爲勅任一名、書記官、事務官六名、判任官三十餘名が首になる譯で整理は目下外地官付に確定してゐる

拓務院豫算 總計廿七萬圓

【東京電報】昭和七年度拓務院豫算は七日の閣議において次の如く決定

總計 二十七萬圓

內譯

俸給費 十七萬圓

事務費 十萬圓

總督外相訪問

【東京電報】宇垣總督は七日午前十一時外相を外務省に訪ひ滿洲問題の現狀在滿鮮人の保護、間島警備問題につき懇談を遂げた

軍制改革案
愈よ御裁可を仰ぐ
朝鮮へ師團移駐確定

【東京電報】軍制改革については

一、總豫算額三千八百萬圓

一、初年度(昭和七年度分)五百八十萬圓

一、總繼續年度(昭和十三年度完了)

一、內地一箇師團の朝鮮移駐繼續年度三ケ年(昭和七年度着手)

一、內地一箇師團の滿洲移駐繼續年度五ケ年(昭和七年度着手)

の大綱につき協議中であつたが六日初年度五百八十萬圓を四百八十萬圓に縮減することに於て陸軍が讓步せるを除き他は既報の如く交涉成立した、依つて金谷參謀總長は七日午後一時半參內御裁可を仰いだ、斯くて過去三ケ年に亘り波瀾を起した軍制改革も茲に成立を見た

軍制改革案の
主なる項目と
部隊移動豫想

【東京電報】軍制改革案の主たる項目左の如し

一、機關銃步兵砲、聯隊砲、飛行機その他新兵器充實

一、輜重隊の縮少

一、近衞師團の縮少

一、朝鮮、滿洲、內地各一ケ師團の移駐

一、要塞守備隊の充實

一、特殊工兵の充實

一、騎、輜重の充實

一、防衞司令部(東京、大阪、北九州)の新設東京衞戍司令部の廢止

一、騎兵に對する機關銃の增加等である、なほ軍制改革により部隊の移動は左の如しと豫想さる

一、內地一ケ師團の朝鮮移駐

右は第十六師團司令部を中心に全國各地より聯隊を單位として編成す

一、內地一ケ師團の滿洲移駐

右は第十四師團司令部を中心とし全國より聯隊を單位として編成す

これが實現と共に駐劄師團制度は廢止す

一、新設飛行隊

一個聯隊を關東州周水子に置く

一、鐵道聯隊

二個の內一個聯隊を關東州に移す

一、第一戰車隊を關東州に移駐する鐵道聯隊の跡に移す

一、內地より朝鮮、滿洲に移駐する師團司令部は朝鮮は大田、滿洲は遼陽に置く筈で明年度から實施に移されるのは九年度頃からと豫想される

歲出節約總額
六千七百萬圓
純節約六千三百萬圓
閣議に諒解を求む

【東京電報】明年度豫算の基礎となるべき歲出節約案および陸海軍制改革案は七日大藏省議で最後の決定を見たので井上藏相より同日午後の臨時閣議に報告諒解を求めたが歲出節約總額は六千七百萬圓の內財源となるべき純節約額は六千三百萬圓で節約原案に比し純節約は三千七百萬圓の減でその內譯は左の通りである(單位千圓)

內務省	三〇一
大藏省	二、八九九
海軍省	一五、九八六
文部省	二、二二五
商工省	九八二
拓務省	五三七
內務省	三、六六〇
陸軍省	一五、〇七九
司法省	一、四三五
農林省	八、二〇八
遞信省	七、五六五
計	六七、八八三

京城會議所が
料率調査に着手
成行注目される
火保率引上問題

今回發表した火保料率の引上げに對しては各方面より反對の聲があげられてゐるが急激なる料率の引上げは一般商工業者にとつて重大な影響を與へるものとなし京城商工會議所においては遂に調査に着手したが、調査完了を待つて目的達成に邁進する模樣であり、本府商工課においては過般朝鮮火災に對し料率引上げに關する基礎資料の提出を求めるに至り吉村朝鮮火災常務は六、七兩日商工課に出頭して料率引上につき懇談してゐるが、かゝる莫大なる料率引上げ實施の曉は保險契約は自然協定外の會社に走るを免れず協定會社の契約は減少のやむなきに至らうと見られてゐる

意見發表は 差控へたい
谷朝火社長語る

右について谷朝鮮火災社長は語る

引上料率が過大だと各方面で論議されてゐるが地方會でやつたことだから意見を述べることは避けたい、朝鮮における損害率が最近非常に高くなつたことは事實で、罹災率の昂騰は保險物件選擇の缺陷や超過保險によるといはれるが、今回の料率引上げは罹災率の低下を圖る手段だとは思はれぬ。しかし料率引上げの結果がさうなるかも知れない。自分が今意見を述べると地方會の決定と一致するか、しないか解らないから目下のところ意見を述べることは差控へたい若し適當な時期が到來したら意見を發表することもあるかも知れぬ

知事異動

【東京電報】七日の閣議で左の如く決定した

任千葉縣知事(二等) 內務省財務部長 岡田周造

依願免本官 千葉縣知事 堀田鼎

至極平穩
間島は表面
伊藤事務官談

咸北道警察部長會議出席の序を以て間島龍井、局子街を視察、六日歸任した伊藤本府保安課事務官の土產話

同地方は最近支那側の沈默によつて表面は至極平穩のやうに見えてゐる匪賊なども影をひそめてゐるといふ狀態であるが勿論同胞の不安は除かれたといふのではない。なほ目下同地方の民會では產業第一主義を

太平漫語

英國の新左翼が滿洲事變に關して日本に非難を突きつける、何處の國にも物好きあり、酸眼みもある▲ゼネヴァからの酸眼み、いまもまた英國の一角からの酸眼み、世界を擧げての滿洲における日本を酸眼みたがる▲米國などは自分の眼の據も曲つてゐることを棚に上げて、自分こそ最も眞直についてゐるつもりでゐるんだから、まるで酸眼みが色眼鏡をかけたやうな御方となつては悉く色盲だ、これだから滿洲における日本の行動が悉く變色して映る▲しかもこれらの色盲患者はおそろしく頑迷だから始末が惡い。何の不始末もない日本ではあるが、始末に終へない頑迷な色盲患者の始末だけには骨が折れる▲佐郷屋の濱口氏狙擊を、檢事は殺人未遂といひ、辯護士は殺人未遂と爭ふ▲檢事と辯護士とは犬と猫とに定まつてはゐるが、犬も猫も喰ひさうもないこんな爭ひは一寸珍妙である▲もつと珍妙なのは檢事辯護士双方が醫者の『醫學的常識』を中心に睨み合つて肝腎の『法律的常識』を棚に上げてゐることだ。もし檢事にも辯護士にも『法律的常識』の持ち合せがないといふなら『人間的常識』でも、既遂か未遂か位はわかりさうなものだ▲『人間的常識』までも持ち合せがないといふなら、この喧嘩は當人の佐郷屋に仲裁して貰ふのが捷徑▲これでも埒が明かねば、檢事も辯護士も潔く兜を脫いで引下るのが一番手つ取り早い——

奉天紡紗廠 遂に閉鎖に決定

【奉天特電】地方維持會負會では奉天紡紗廠が事變以來休業中であつたのでこれが操業開始に就き協議中であつたがいよ〳〵左記理由によりこのまゝ閉鎖する事に決定した

一、資材九十萬元にて假定の見込みなき事

二、流通資金一日一萬二千元を要しその融通困難なる事

三、管理代金九十萬元ある外未收回收不可能なる事

四、操業を開始するも現在の如き經濟狀態では製品の消化困難なる事

五、職工離散し募集困難なる事

ロンドンの 日本公社債 低落の原因

【ロンドン七日發電】ロンドンにおける日本公債は昨今暴落してゐるが原因は滿洲における日支紛爭のぶり返しと日本金本位停止の噂に禍ひされてゐるためである

辭令【東京電報】

總督府道事務官 土井喜市

任公立高等普通學校長(四等) 中學校教諭 河野逸男

高等普通學校教諭 福田慶之助

依願免本官

本社見學

水原公立普通學校生徒廿六名七日本社見學

資本金壹千貳百五拾萬圓
橫濱火災
京城鍾路一丁目 支店

虛弱に滋養と强壯 無臭ニンニクエキス
代金 百目 三圓五十錢
滋養卵油 鰻油
井上又七

タンスは津村
京城本町四丁目 津村タンス店 電本二六七〇番

ぜんそく

資本金57,500,000圓
積立金65,450,000圓
京城府南大門通二丁目
第一銀行京城支店

X線・紫外線科
イケダ小兒內科病院
京城旭町一丁目
院長 池田勝三

百日咳內服藥 チミツシン
安全にして効果的、本病の豫防と治療に最も賞用せらるゝ藥劑なり。一般の咳嗽にも勿論良効あり。
田邊商店

昔も今も
效能で賣れる 七ふく ひえぐすり
本家七ふくや伊藤長兵衛
大阪高津表門筋
振替大阪九七三 電南七二九

京日案內
洋館 貸家 貸家 貸家 貸家 貸家 採用 雜誌 恩給 恩給
ラヂオ機材料一式卸 河浪商會

社説

已むを得ざる變通策か

事業公債發行計畫

今日まで頗る執拗に非募債主義を固執し來つた井上藏相も行政整理が豫期したるが如く行はれず歳入減少の趨勢は依然として緩和せざるべき見込がないので、到頭我を折つて、失業公債五千萬圓の外に赤字補塡公債六千萬圓を發行すべく決意し、既に各閣僚の同意を得たといふことである。右の赤字補塡公債が事業公債と銘打つて現はるゝにせよ、失業公債以外の新規公債を發行することは、民政黨內閣が多年天下に聲明し來つた非募債主義を裏切るものたることは勿論である。併しながらわれ等はこの際『赤字』より遁れんとして四苦八苦しつゝある政府に對して、余り野暮な非難を試みたくないと思ふ。行財政整理を徹底的に實行し得ず中途半端で切りあげて仕舞つた政府の態度には勿論飽足り得ないであらう。政府自身も竿頭一歩的結果に不滿足を感じて居るに違ひなく而して行政整理の不成績はつまり現內閣の政治的能力の十分ならざるを示すものと言はねばならぬが、さればとて、行政整理に關して『無能』を以て政府を責むるは聊か酷に失するやうに思ふ。朝野兩黨の何れにも與みすることなく、極めて公平の立場から觀察して現內閣は出來るだけの整理を行財政に加へ非募債主義を以て一貫すべく努力した跡だけは確かである。有體に言へば、われ等は政府が非募債主義を狭隘に解釋し痩せ我慢を續けつゝあつたことを歯痒く思つた位である。財政立直しのためには借金政策は禁物である。従つて非募債政策を忠實に遵守するは望ましき事には違ひないが、政策政綱なるものは柱に打ち付けられたる五寸釘の如く動きの取れないものであつてはならない。環境に順應するの融通性がなくてはならぬ。他に赤字補塡の妙策なくんば、公債發行もまた止むを得ないではないか。

◇

従つてわれ等は事業公債の發行を以つて非募債主義の全的抛棄と解するは早計だと思ふ。無い袖は振られず背に腹は代へられないから止むを得ず公債發行を是認するものゝ、それは文字通りに止むを得ないからである。之を以て非募債主義抛棄の皮切りとなし、借金政策に逆戻りするが如きは斷じてよろしくない。われ等は、一度が二度となり、二度が三度となつて、だらしのない放漫政策に陷せざらんことをくれぐれも政府に警告する。政策轉換を政爭の具に供せんとする黨略的議論は避く可とし、冷靜なる國民は多分われ等と同樣の觀察を公債政策に下し、同樣の注文を政府に出すだらうと思ふ。政府も國民の監視が頗る嚴重であることを知らねばならぬ。

◇

英國首相マクドナルド氏が英國の財政的困難に遭遇せんが爲に勞働黨の傳統政策たる自由貿易主義を一擲し收入增加の一策として關稅の增徵に同意したるが如きは、素より模範とすべき好先例ではないが、他に行詰りを展開すべき良法なき以上變通の策を取らねばならぬことを示すに於て十分である。マクドナルド氏は勞働黨の中心政綱ともいふべき社會主義的政策にさへ斧鉞を加へんとしつゝあるではないか。われ等はマクドナルド氏の『變節政論』には同情すべき多くの理由があると思ふ。非常時の變通策としては全く已むを得ないからである。

◇

われ等は詭辯を弄して現內閣を擁護せんとするものではないが、今日は餘儀なきに至つた非募債主義を多少緩和して然るべき時期だと考へる。緩和していふが、是は已むを得ざる變通策と認めての上である。非募債主義の抛棄を是認するものでもなければ借金政策に賛同するわけもない。非募債主義そのものは依然として支持すべきものと思ふ。

驚いた稅金

—鮮農に課税する— 支那不當稅

【奉天發信】支那官憲が鮮農に對し課しつゝある稅金は各省、各縣において隨意に徴收されるもの多く、省、縣によつて若干の差異あり、かつ奥地においては調査未完のもの多數ある見込であるが、その種類を列擧すれば大要左の如くである

▲官帳稅（年一戸六十七圓）鮮農調査に要する帳簿代として徴收す

▲僑居稅（年一戸六圓）朝鮮人は支那領土內に居住權なしとして本稅を徴收す

▲屆耕稅（一垧の土地、年六圓）支那人地主の土地を借りて小作する朝鮮人には小作權なしとしその屆耕契約を結ぶことにしその契約書一垧に付一年六圓を課稅

▲地畝稅（一天地年々圓）地稅にして地主たる支那人が拂ふべき所を小作朝鮮人に課し、處によつては地主と半々に納入するものあり

▲門牌稅（年一戸二圓以上）居住者地氏名表札を官憲より年一回頒配給しその代金として徴收す

▲水利稅（一天地年八圓至十圓）鮮農が自力を以て河川より引水するも河川は國家の所有として徴收す

▲地方稅（年一戸三圓以上）縣公署の公費として徴收す

▲教育稅（年一戸二圓）朝鮮人學校を强制的に廢校し朝鮮人子弟も支那學校に入學すべきものとして徴收す

▲臨時稅　馬賊討伐並に他省と戰爭する場合徴收す

▲牛馬稅（每年牛馬價格の百分の七）牛馬を有する者に課稅

▲白米徴收（年一戸六圓以上）各地公安局が上司の命令なきも勝手に徴入す

▲化消稅（穀物消費額の百分の四）一年一家族が消費する穀物の百分の四を課す

▲出產稅（籾の百分の五以上）穀物を市場に運搬するときその全額の百分の五徴收す

▲馬草稅（年一戸一圓以上）馬隊駐屯附近において徴收す

▲人頭稅（一人三十錢乃至四圓）多くの地方において徴收するも然らざる所もありて金額も甚だしく高低あり

▲把頭薪水費（一天地三圓乃至四圓）農作物刈入後支那官憲が頭、物盜取締及び取締をなす代償として徴收す

▲地方兵餉費（年一戸二圓以上）各地公安隊、自衛團が朝鮮人より徴收す

▲不逞團取締費（年一戸三圓）各地公安隊、自衛團が不逞團取締費として朝鮮人より徴收す

▲結婚稅（一組八圓）南京政府の命令と稱し吉林省で徴收す

▲遼東慰勞金（不定）關內にある奉天軍慰勞のためなりと稱し時々徴收す

▲歸化手數料（一名に付二十圓乃至三十圓）

▲豚稅（一頭につき五十錢乃至三圓）豚を飼養する朝鮮人に課するものだが額は地方により大いに差異あり

滿鐵豫算

【大連電話】滿鐵七年度豫算は五日重役會の認可を經、六日拓務省へ發送されたが（單位萬圓）

收入	一八二二〇
支出	一六六八三
差引利益	一六三七

右は事業費は各方面とも節約の結果前年の三千萬圓見當を半減し一五三〇四萬圓となつてゐる

英國財政難とその打開策（五）

財務官　津島壽一

歳入減と赤字並增稅（三）

この報告書に對する政府の態度は極めて微温的であつて、一般勞働者に對しては不利となるが如き改正に對しては何等の措置を探らず單に不當なる手當の支出に關して對策を講ずる法案を議會に提出するに止め、形勢觀望の態度を採つて來た。

その理由は、勞働黨內部においては封稅によつて失業手當の財源を得るのが當然であるといふ見解がある。特に失業保險加入者は千二百萬人の多數に達し恐らくその九割までは選擧權者であるから若し之等のものに不利なる改正（例へば手當減額又は掛金增額）をなすことは勞働黨內閣として從來の主張に背反するも實行上の不利且困難があるからである。かくの如く失業保險制度の徹底的改正は未だその實現を見るに至らず、ために失業手當の給與のため一時借入金を以て當面を糊塗するの外なき狀態に立到つたのである。

一方政費節約行政整理の問題に就ては本年二月十一日の下院においては保守黨が、政府の財政濫費に對する政府の責任を問ふ不信任案を提出したのを機會として英國財政狀態に附隨深刻なる論議が交へられ、藏相『スノーデン』氏自身も政費節約の緊要なるを說き且あらゆる階級に對し等しく犠牲を拂ふの要ある事を警告した。その犠牲の分量に附色々の意見を生ぜしめたのであるが、勞働黨內の一部の人々をして將來は社會政策的施設の遂行を阻止する結果となるを懸念せしめて『スノーデン』の政策に對して不安を感ずるに至つた。當日保守黨の不信任案は三百二十五票對二百十票を以て否決されたが、自由黨は政費節約につき大藏大臣に建議すべき獨立の小委員會を任命すべしとの修正案を提出しこの修正案が四百六十八票對二十一票を以て通過しここに委員會が設置せらるる事となり、三月十七日『サー・ジョージ・メー』氏を委員長とし六人の委員が任命せられた。この委員會は一九二一年のゲデイス委員會に比すべきもので國家財政の調査研究を遂げ、七月末日その報告書が發表されたのである。この報告書の發表は英國の財政上のみならず政治上に重大なる波紋を生ぜしめたと見るべきである。該報告書の提案する所は箇孔頗る複雑であるからこゝにその詳細を引用する事を避けるが、極めて要領を示せば

一、英國の歳計は明年度に於ては歳入が減少なしとするも歳入を以て歳出を支辨し得ざる不足金額は約一億二千萬磅の巨額に達する見込である

二、之が爲めには各方面に亘つて徹底的節約を講ずる必要がある　即ちその重なるものは

（イ）俸給、給與及び年金等に於て官業勞働者の特別ボーナスの廢止、兵員の諸給與の減額、陸海軍の俸給一割二分五厘減等により四百三十萬磅を節約し

（ロ）軍備縮小と切離し國防費に於て九十萬磅を節約し

（ハ）道路計畫の繰延、其の他事業費の節約により九百五十六萬磅を節約し

（ニ）社會事業費に於ては失業保險手當を二割減じ保險掛金を調節する等により六千六百五十萬磅を節約し、其の他雇傭統制節約、教育費節約、教育費の補助削減等種々の方策を併せて合計八千百五十萬磅を節約し

（ホ）其の他の節約四十七萬磅

以上（イ）乃至（ホ）により九千六百五十七萬ポンドの節約案を提議したのである。メイ委員會が如何に社會事業費に斧鉞を加へたかは一見明瞭である。右提案を實行するも尚ほ來年度歳入不足は二千萬ポンド乃至三千萬ポンドに上るのであるから更に他の節約を講ずる必要があるのである。右提案に附隨してメイ委員會は財政の統制を嚴密にするために大藏大臣を補佐する機關として首相、藏相その他閣僚中少數の權威者を以て常設閣僚委員會を組織する事を提案したのである。右報告書の提案に對して政府は先づ八月一日首相、藏相外相、殖民大臣及商務總裁を以て閣僚委員會を組織し、右報告書を八月の休暇を利用し充分審査する事にしたのである。

工政會でも反對決議

中央試驗所廢止に對して

中央試驗所廢止に對して各方面に反對の烽火があげられてゐるが工政會朝鮮支部においても左の如く絶對反對の決議をなし、總督府當局に決議書を提示する一方、各方面にも運動を續けることになつた

◇決議書　中央試驗所は朝鮮における唯一の工業研究並に指導機關にして朝鮮工業發展の根源たるべきものなり。然るに行政整理の犠牲として十二萬圓節約の爲め之が廢止の議ありと聞く。本會は之に絶對反對す。右決議す

◇理由　我が本支部は朝鮮開發の基礎は產業に在りとの信條の下に朝鮮における天然資源の探究及その利用に關する綜合機關を完備して一大綜合機關となし、各種の企業的調査を進め以て產業の振興を促進するは目下の急務なるを主唱せり。今朝鮮における工產千數百萬圓なりしも、今日においてはその額三億數千萬圓に達し當時の二十數倍に增進せり、これその研究指導の宜しきを得たる結果と言はざる可からず、而して朝鮮における一般工業に關する研究並に指導機關としては獨り中央試驗所あるのみにして內地における如く各府縣に工業試驗所を有するとは大にその趣を異にし、而もその經費を見るに一時は廿六萬數千圓なりしも、現今に於ては僅々十二萬餘圓を算し從前の半に過ぎずして漸く當面の急に應ずるに過ぎざる狀態にあり。今若しこれを廢止せんか朝鮮においてはこの種の機關を缺如し朝鮮工業界は茲に全くその指針を失ふに至るものなり、況んや朝鮮における工業は未だ幼稚の域を脫せず、その助長機關は今後益々緊要の度を加ふるの秋に當りこれを廢止し又は極端に縮小して僅かにその形骸を止むるに過ぎざらしむるが如きは、寔に時代に逆行せるものにして本會の憂慮に堪へざる所なり依て茲にこの決議をなす

常備消防充實私案（中）

小熊九萬造

（三）派出所新設は此の際無理と思ひます。光熙門、東大門の內外、東小門內方面が手薄すと思ひますが、あれば現在の投機消防派出所に配置を增せば可いでせう。龍山へは麻浦署面の京町の組消防所を充てられます、竹添町より西門通は消防本署の外は距離が遠いから派出所新設の必要がある。之は地方費の機械購入の臨時費を一ヶ年延期して之に充つれば派出所の建築が出來ます、但し豫算私案には派出所を增加するに要する消耗品費等は計上してありません、なれど七年度に建築して八年度から開くならば此の總額內に於て圖れます

（四）地方の補助消防組は京城が不斷に働かない消防組となつたとて地方の消防署のない地の消防組には影響はありません。京城と地方とは消防組織の根本が異にしてることは地方がよく承知してゐます。尤もあるやうに言ふ人があり、或は目的底なき淺薄な議論するものもあるかも知れませぬが、これは恐るゝに及ばぬ最初の小感情で後は諒解して消散します

（五）施行難に非ず　豫算私案は一見しただけでは當局の施行難に同情なさるでせう。けれど計算で出たのですから行れないのではなく、唯一派出所の經費削減が何程、一人當り何程と云ふやうな從來の旣定個額を踏襲して行く大所の人事では出來ないのです。自分の案の惡しと思つて、事實事情に即して非常なる決心と忍耐と勇氣と趣味とを以てやれば人にも云はれぬ微妙な節約も見られたいのを承知して下されば消防組に貰ひましては濟みませんが、もし再び私案を消防署々にして下さるなら、きつとこの豫算で決行して御覽に入れる自信があるのです

（六）消防組費　別紙の通り作つて見ました

（七）本府の補助額　六年度補助費を本府はその實際支給に際して減額したさうですが、七年度は京城府のこの努力に賞で定額通りにして頂きたい。府は地方費に對してその多額の賦課負擔を甘んずるのです。タトヒこれが京城府內の消防であるとはいへ總督府及その所屬も京城府內にあるのです。私の豫算もその減額のないところを以て編成してあります。この點朝鮮文化の中樞たる京城及總督府のため即ち朝鮮のために懇願致します。この案が行はれましたらどれ程安心が出來ることでせう

御座所の天覽繪畫

＝熊本に行はれる陸軍特別大演習御統監のため陛下には熊本偕行社に御假泊遊ばさるゝ御豫定であるが、同所御座所に陛下の御慰を慰め奉るため安達內相の命を受け熊本縣出身の畫家院展同人堅山南風、鯉魚の大家高木吉泉の兩氏は各々力作を謹製中のところこの程完成したので熊本縣廳へ送付することになつたが、堅山氏の作品は紅葉に鶴を配した絢爛たる尺八、絹本の掛軸で、高木氏は一双屛風に得意の鯉魚を描いてゐる＝寫眞は高木吉泉氏と天覽屛風

沒落の滿洲政權を繞る人々（2）

大勢順應派—張作相の失敗

ハルビン　藏土生

張作相

錦州で滿洲事變を耳にした張作相—彼は事終れりとばかりに嘆息したといはれてゐる。張作相は自分は綠林出身でないと否定してゐる。彼が綠林か否かを論議立つる必要はないが、張作霖が奉天督軍時代、吉林督軍に據つた張作相は吉林を中心として極めて平穏無事今日まで、やゝ惡まれ過ぎたといつてよかつた。張作霖と吳俊陞が皇姑屯で爆死して以來東北四省における張作相の地位は自然高められて來た人いふとなく彼を東北の元老株に据えてしまつた。若き張學良の後見者として張作相や或は萬福麟らの要人と共に奉天新派に對し內的には對時的立場にあつたが、張學良が奉天新人派を盛り立て全國統一、南京、北平乘りこみとばかりに得意な時代を現出するので、これにやゝ不滿な彼であつたが、軍政界の害野は彼をして自然大勢順應主義に追ひこみ、やがて彼への時代的保身の途を授けたのである。親日の如くして親日に非ず排日のごとくして排日にあらず—張作相はよくこの間の途に處して來た要領將軍であつたといへやう。この點は若き張學良に富む段極的な張學良とは自然反りが合はなかつた。何事も要領で、今日をかち得た一人に張作相を持ち出すことは強ち當らぬともいへまい。

◇

今度の滿洲事變をもつとも驚きつゝも迷惑がつたのは恐らくは張作相であらう。彼は京東の祭事のために錦州に歸つてゐた、中村事件に對して留守役の彼は何の意思表示をせぬのみか、お膝元の萬寶山事件に對してすら彼は解決意見を躊躇したほどついての意思表示を躊躇したほど彼は對日問題についてはもつとも大事をとる、惡くいへば從來不斷にすぎるきらひさへある。滿洲事變直後彼が吉林に殘した財產は熙洽新勢力一派によつて沒收されてしまつた。彼に限らず支那軍政の大官は政治、軍事の大事よりも自己の私財がより大事である。錦州にありてこの報を聞き彼は昏倒せんばかりに惜しいたといふから、張作相に眞實の主義主張、すくなくとも東北民生のためになどといふことは一寸おこがましい。

◇

張學良の絶縁者となつた彼は吉林からたかく\腕を上げなかつた。從つて第一、二次奉直戰や郭松齡戰、對張閻戰、その他の國內出兵に當り吉林軍は比較的損害を蒙らず軍費財政の上においても東北四省のうち一番豐富であつたといはれてゐる。故に彼の名宿方面は着々効を奏した、口にこそ出さなかつたが一時は事實上の吉林モンローに立籠つた。が併し作ら支那政局の嵐は彼をそのまゝに立籠らせなかつた、恰も山西モンローの殻を破つて閻錫山が飛出した如く張作相もやゝこれと趣ふとしても、遂に奉天と吉林の間を往復しなければならぬ身に祭り上げられた。

◇

曰く、張學良の中央乘出しである。東北邊防司令の手前彼は張學良留守中の奉天を預かつた。一九二八年の露支事件で張作相は對メリニコフとの交涉に一寸男をあげたが、一九三〇年以來發展した滿洲における日支事件、或は鮮人壓迫問題に對する張作相の態度は極めて曖昧であつた。留守を預かる役としては決定的交涉を進め得ぬ事情もあつたであらうが、張學良留守中の滿洲において起された日支不祥事件は要請をくも手も足も出ぬまでに硬化させてしまつた。茲に對內的には彼は實質的に南京勢力の滿洲入り、すなはち滿洲の國民黨化を望まなかつたが張學良に引かれたまゝこれに對して積極的な排撃態度をも取り得なかつた。もとより彼がその當時において國民黨化運動を積極的に排撃したならば、彼の滿洲における生命が絶たれる恐れあつたからであらう。

◇

斯くて張作相は張學良に心服することなくズル\と引き廻された奉天の留守を預かつた彼は東北政權の移動運動を起すべく一時世間を騒がしたが、彼には左樣な決斷に乏しかつた。張學良の臭ひを失せ切らぬ要路以外に求められない彼であつたからだ。熙洽錦州で立往生したまゝ遂に彼は滿洲政權史の一頁に書き込まれてしまつた。恐らく彼は時代の人として再び返咲くことは不可能であらう。[illegible]する一人であらう。

京城物價暴落

【鮮銀調査】十月中京城重要物價平均指數は明治四十三年七月の相場を一〇〇として算出すれば左の如し

	十月中	前月中
生產品	[illegible]	[illegible]
輸移入品	[illegible]	[illegible]
平均	[illegible]	[illegible]

即ち生產品において九、六二輸移入品において二、〇七の暴落を示した、主なる商品の騰落別を示せば左の如し

▲低落　玄米（改良）精米（並）大麥、大豆、小豆、松薪、炭、牛皮、牛脂（生產品）綿糸、和金巾、石炭、木材、洋紙（輸移入品）

▲騰貴　鹽、小麥（生產品）麥粉（輸移入品）

▲保合　十三品種

色部理事等歸城

鮮銀色部理事、山田計算課長、向井支店課長の三氏は滿洲支店業務視察かたぐ\奉天、吉林各銀行及監理官行の關係に關し奉天滯在中であつたが色部理事は十五日頃向井課長は八日歸城することになつた

◇株式◇

大株短期引跡

大新	五十六圓二	（十錢高）
鐘新	六十二圓八	（十錢安）
日産新	十七圓二	（十錢安）
東株	百三圓五	（十錢高）

◇期米◇

各地期米後場止

下圓一九、四九▲名古屋十一、十二番一▲名古屋一九、九六▲堂島一八、[illegible]▲大阪三品 [illegible]

頭痛にノーシン

資本金五百萬圓
朝鮮火災
本店 朝鮮京城

內科・小兒科
小林病院
平山登
振替一（二六九四）

新雜誌
探偵小說
十二月號
定價 四十錢 送料二錢
博文館
東京・振替二四〇

E・ガボリオ
田中早苗 訳
人か鬼か
四百五十枚の大長篇!!
ガボリオが一躍大家の名をかち得るに至つた大傑作名篇!
風寒い北佛蘭西の春まだ淺き三月六日の夜の惨劇! 正體の知れないルルージユと呼ばれる一人暮しの老婆が爐の中にのめり込んだ儘死んで居るのだ!
富豪コンマラン伯爵家繼承問題の鍵を握る唯一の人物であつたルルージユの死!
伯爵家の相續權を繞つて正に綿れにもつれる愛慾の渦! 最後の一頁迄、呼吸をもつかせず引きつける名作の魅惑!
本年掉尾の壓倒的大名篇!!
五人殺し逮捕まで
前警視廳捜査係長 現新場橋警察署長 恒岡恒
大正八年五月二十一日午後八時頃、神奈川縣神奈川町字島越會社員北村治平方に忍び入り逆に主人に斧で打たれた賊の正體?
假面舞踏會の殺人事件……クリスティ
脅喝業者……フリーミング
新任探偵……ボング
ジミーの月下氷人……マーレイ
赤い踊り子……ビーストン
診察……ハーディ
徒勞……ハワード
ヒヤシンスの香と血と……ティビッツ
手のないお客　延原謙
百円懸賞
締切十一月三十日
從卒なつれて買物に來た女子の佛蘭西の大將は何も買はずに帰つて立去つた貿石店の被害は何だつたらう?
懸賞「指紋」當籤者
交番小說　女一人じや淋しかろ（佐々木邦）
毎號忽ち賣切! 賣切れぬ內にお早く!

登記公告

[illegible]

京城地方法院

[illegible]

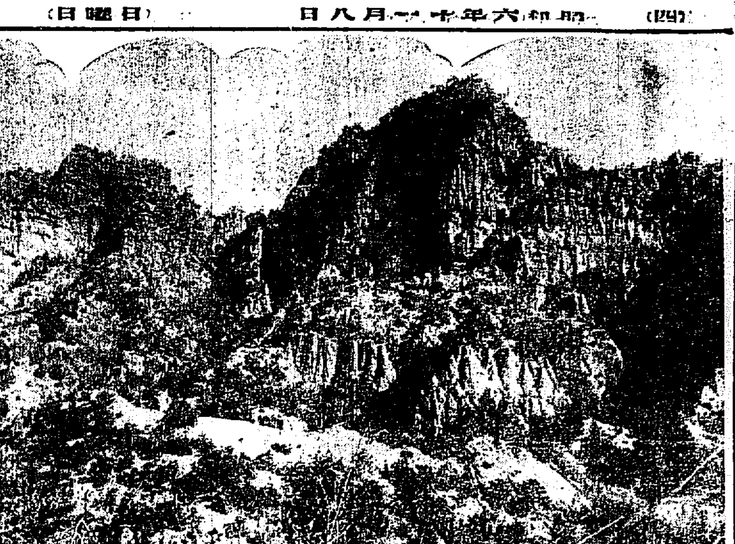

北金剛千佛峰　成北明川の七寶山

慶尚南道

籾の共販を奬勵
米價の下落に對し農家の窮狀を保護

米穀の收穫時季に這入つたので慶南では又々籾の販賣方法について從來の不利な農民の個人賣りを廢して共販制を勵行する方針が擡頭して來つゝあつたが米價の下落と農民の窮狀を保護する見地のもとに道當局ではいよいよ籾の共販を積極的に奬勵することに方針を決定し左の如き實施計畫を立案したが其の計畫は籾賣買に便宜の多い地方を中心として成るべく道農會若くは郡農會所管の穀物倉庫を利用し販賣籾の品質價は大體三等籾を標準として郡長及び穀物檢査所職員が檢査に當り競爭入札の方法によつて共販するのであるが販賣規定を設けて籾賣買の安全を期することは勿論販賣籾保管の責任は郡農會が引受ける等大體の根本方針を定めた、慶南における籾の共同販賣制は一部少數の地方にてすでに實行して良好の成績をあげてゐるが道當局が中心となつて大々的に共販奬勵計畫を樹てたのは今年が最初の試みであるだけその効果如何については非常に注目されてゐる(釜山)

一、共同販賣を行ふ場所は籾の集散に便利にして且つ買受人の多數集合に便利なる地方を選びなるべく道農會所管の農業倉庫並に郡農會所管の穀物倉庫を利用すること

二、販賣すべき籾の品質を一定するため品種を限定すると共に入札前豫め檢査を行ひ等級を附すること、右等級は大體三等級とし販賣品種にして從來四日以上又は立乾十日間以上の乾燥を行ひ水分含有一四％以内にして品質良好のものを上位としその檢査は郡技術員、穀物檢査所職員及郡農會職員等これに當ること

三、販賣方法は競爭入札の方法によることゝし且つ斤量賣とすること

四、籾の包裝は叺(五斗入)とし籾の買受人よりその代金を徴すること

五、販賣籾の保管に就ては郡農會において一切の責に任ずること(但し不可抗力の場合を除く)

六、販賣に際しては販賣規程を定め販賣者の不安なからしむるやう特に注意すること(別紙參照)

七、信用確實と認むる買受人に對し競爭入札の時日並に品種名石數等を豫め相當の周知期間を置き通知し入札に便ならしむること

馬山に於ける米穀の集散
益々活況に向ふ

馬山における米穀の出廻りは最近奥地との交通網擴張或は鎭海線開通等のことから早くも好轉しつゝあり新穀出廻りもかなり活況を呈しつゝある模樣で、十月三十一日までに馬山米穀檢査所の手を經たものは玄米一萬六千二百叺、白米七千五百叺で前年同期に比して一萬五千叺から增加してゐる、いよいよ出廻りの盛期は十一月も中旬に進んでからであるが、この分では大いに集散の數を增すことにならう。な米穀支所において調査した本年十月三十一日までの玄白米檢査高は昭和五年十一月より昭和六年十月迄のそれは左の如くでその前年に對比する時は、玄米は八萬叺、白米は十五萬叺の增加となつてゐる、然し馬山港に集散される米の數量に對しその有望を豫期する向きである(馬山)

	玄米	白米
特等	一	一三八叺
一等	一	一四六六叺

酒造業聯合會總會

全鮮酒造品評會の開催を機として酒造業聯合會第十一回定期總會は釜山大廳町慶南金組聯合會にて開催、齋藤久太郎氏議長席について議事があり▲酒類販賣人を免許制度に要望の件▲淸引減量七分を一割に要望の件▲納稅保證物を四分の一に低下要望▲拔取酒に對しては鐵道局に代價賠償を請求する件▲酒稅令改正要望の各議案を決議として當局に要望することを可決し▲朝鮮酒造と燒酎の均衡を保たすべく要望の件(釜山酒造組合提案)▲優良杜氏表彰の件(平壤酒造組合提案)▲不況對策として減石に關する件(大邱酒造組合提案)▲移入稅に關する件(仁川酒造組合提案)▲在內地販賣酒五分引を當局要望の件▲納稅期十一月を十二月に延期の件以上各議長及び各組合提案を可決した(釜山)

辭令(四日)

總督府道技手(釜山)　總督府道囑(地方課)赤川　祕介　內務部土木課勤務を命ず　同(慶南道知事官房)高橋　清次　內務部地方課勤務知事官房勤務を命ず　總督府道囑　(釜山)丹羽　鎭順　任總督府道囑　給九級俸　慶南道警察部勤務を命ず

草梁の共同廉賣所
公設市場になる?

過般燒失した釜山草梁共同廉賣市場の善後策については經營者中村顯五郎氏が復興に奔走してゐるが北部市街地の繁榮な場所を占めかつ私設市場は原則として當局の取締方針に逆行するので府では五百圓を投じて燒失跡へ永續的の公設市場を設ける意向を有し調査に着手した、府では若し來年度實際に計上して實現する見込みが立てばこの計畫をすゝめ從來同販賣市場で營業してゐて燒け出された市場商人內地人四十餘名と朝鮮人商人の營業をも容易に許可する方針であつて新設市場方面の地元民は府の公設市場案に極力賛成し近々府へ連署の上陳情書を提出して促進に努めることを協議中である

第二回收穫豫想
一回に比し五分五厘減

第二回の慶南米作收穫豫想高は六日左記の如く發表された

水稻	一、七七八、二七七石
陸稻	二五、六〇八
計	一、八〇三、八八五

右は第二回豫想は昨年に比して水稻二割一分四厘陸稻一割二分一厘の減となり第一回豫想に比すれば約五分五厘の減である(釜山)

家內工業と副業論文
審査員決定

釜山聯合會が中心となつて募集中であつた家內工業及び副業に對する懸賞論文は應募原稿四十四篇に達し去月三十日を以つて募集締切りとなつたので九日午後二時より商工會議所にて左記審査員によつて第一回審査を行ふことゝなつた(釜山)

▲委員長　渡邊豐日子▲委員松下芳三郎▲孫永穆▲劉貞昇▲大島良士▲杉山茂一▲西崎鶴司▲不動健太郎▲脇谷洋次郎▲宇都宮淸治▲川島桂▲香椎源太郎▲上田耕一郎▲寺島德貫▲佐下橋錦次郎▲立石良雄▲宮原研二▲淺野幸太郎▲奥井和一郎▲井川淸▲今川藤吉▲福島源次郎▲迫間房太郎

豫算編成打合

慶南では昭和七年の地方豫算の編成に着手したが六日午前各課主任は地方課長と會合して豫算編成の打合せを行つた、明年度豫算の編成方針は本年度同樣に節約を原則として各費目の議用入金部に亙つて緊縮することになつた(釜山)

馬山學校長會議

馬山　府內各公立學校の校長會議は五日午前九時から府廳會議室で開催され、道當局から若木視學官が臨席した(馬山)

慶南合同半身賣

慶南道評議員金斗贊氏を社長とする慶南合同自動車會社は今回五萬五千圓を以て朝鮮鐵道株式會社へ株式の半分を賣渡して陣容を改め最新式フォード自動車六臺を購入して旅客の便を計るとの事であるが何れ將來は全部朝鐵に買收されるものと一般に觀測してゐる(統營)

統營局員表彰

三日明治節の佳辰を卜して統營局長は簡易生命保險事務成績優良局員左記八名に對し銀製カップ一個を授與しこれが表彰式を擧行した(統營)
倉致遠、杉本節郎、朴桂豆、田中靜太、佐藤貞女、金永虎太、吉田銀一、林申承

火の用心取締

釜山署では最近になつて毎日の如く府內に火災事件が繼續するので今後冬季に向つて特に取締を嚴重にする必要を認め消火方法について考慮中であつたが從來の防火宣傳とは別個に近々各町總代の會合を求め市街署長より一般府民に防火觀念の涵養を示達すると共に府內における火保代理店の代表と會合し消火保險その他の事項について懇談する筈である(釜山)

大新町方面の警戒
警察官六名を配置

釜山署では最近著るしく發展した大新町方面の膨脹に應じてかねて九德山麓に警官派出所を設置中であつたが方面に擴張方を要望かんがみ工事進捗を急ぎ本月中旬には完成を見る筈であつて落成後には電車軌道以西を所轄區域として警官六名の配置を行ひ各方面の取締に當る豫定である(釜山)

高等野菜栽培研究

釜山を需要市場として東萊金海の各地に蔬菜の速成栽培の聲が高まり感じてゐる道蔬菜業者では高等野菜の速成栽培を研究するため道廳內に敎員の研究會を設けることに決定し目下設計中である(釜山)

咸鏡南道

行方不明の漁師四名漂着す
露國官憲に抑留され命からぐ逃げ歸る

昨年十二月沿海洲方面へ出漁したまゝ消息を斷ち行方不明となつてゐた咸南利原郡遮湖面龍山里李錦燮同李龍舟同鄭銀栻徐鍾同山面中化役江原道江陵郡連谷面雇伯仲の四名は先月十五日ポシエット灣海岸打網浦に漂着附近の漁民から保護を受け目下同地から船で鐵里へ歸り外三名は五日元山にもどつて來たが同人等の語る處によると四名は昨年十二月浦潮附近で漁撈中不正漁業者としてロシア官憲に逮捕されオリカウス監獄に收容されて使役されるので耐えられず本年八月十七日頃官憲の隙を窺ひ小漁船で脫走を企て途中數度の暴風に遭遇し死線を越えて漸く一ヶ月振りに前記海岸に漂着したのであるとなほ右三名は元山で漁具を賣り拂ひその金で鄕里に歸つた(元山)

密陽から

◇去る三日明治の佳節を卜し元密陽學校組合會議員であつた前川世二氏の十年勤續表彰式が擧行された式は至極簡單に取運ばれたけれども當時關係者の表彰の辭や祝辭等、朝鮮人側代の祝辭など孰れも誠意をこめた祝辭ばかり門外漢の吾等が聞いても實に氣持がよい、最後に前川氏は謝辭をいつも變らぬ口調で以て丁重に謝辭を述べて式を閉ぢた

◇密陽學校組合創始以來二十數年間規定による敎諭者は實に前川氏が嚆矢である、昨年腦溢血に侵され久しく病床に呻吟してゐたけれども昨今元氣快復と共に朝鮮運送會社代行業所密陽運送會社の事務取締役として活躍して居る前途は春秋に富む折角自重して敎育界の爲めに將また密陽發展のために盡されんことを祈つて止まない

慶尚北道

古墳の發掘期待を裏切る
大したものは何にもなし　遠願寺の塔は組立に着手

慶州の古墳からはぞくぞく貴重な參考資料が出てこの道の研究者を喜ばしてゐるが慶州皇南里の古墳二基の開掘はこの程全部完了したが二基とも銀玉や土器、刀劍などで豫想した金色燦然たる王冠は勿論考古學上顯著な資料となるべくあまり大したものもなかつたので來年度も他の古墳を開掘する意向である、なほ芬皇寺遠願寺の塔は三日から總督府石田技師監督のもとに三日から五日代理の手で組立に着手したので遲くも來年二月中旬までには完成する見込である

四人組の覆面强盗
端川署で一擧に逮捕

端川郡水下面檢洞里第一區長金弘益方へ去月二十三日午後十時半頃四人組の覆面强盗侵入し折柄徵收中の戶稅六十三圓を强奪の上なほ月末迄殘りの稅金を徵收して面事務所に納入せず……夜同地附近へ潛入し二日未明に一味四人を逮捕し端川署に引揚げたが彼等は本春以來豐山端川、甲山等國境三郡を股にかけ連續的に强盗を働いてゐたもので犯罪件數も十數件に上りなほ他に連累者ある模樣を手記すると共に目下端川署において嚴重取調べ中である(咸興)

自動車顛覆

五日午前七時頃三水郡三南面仲坪里洪昌浩といふ自動車に無經驗なものが興南自動車會社助手李成奎と附近者他六名を乘せて同會社所有咸南一五四號シボレー自動車を運轉して三水から豐山に向つて雲峴中嶺過て低地に突入れ、これを引戾さんとして運轉に無理をした爲め同七時半頃三水郡三南面上雲峴地區內において顛覆し李元福、尹炳林、李龍林、林長命、李鳳泰の五名が負傷した(咸興)

元山商議役員會

元山　商業會議所では六日午後二時より同所樓上で役員會を開催し中央試驗場廢止に關する件外二件につき協議するところがあつた(元山)

第三回米作豫想
一回より一分一厘減

かくてこの城が完成すれば新鮮文化の上に一異彩を放つことになる譯である(大邱)

慶北本年度第二回米作收穫豫想は十一月現在で六日道農務課より發表したが豫想高は二百十二萬九千二百九十五石で第一回より一分一厘の減少であり過去七ヶ年の平均に比し一分二厘の減收となつてゐる各郡別に見ると次の通りである(大邱)

府郡島名	第二回收穫豫想高
大邱	二、九七八石
達城	一〇〇、五〇〇
軍威	五七、九五二
義城	一二〇、五一九
安東	一一五、六三二
靑松	三一、九五一
英陽	二四、〇四〇
盈德	四四、三五八
迎日	一二九、〇三八
慶州	一五五、〇〇七
永川	一一五、四一五
慶山	九四、四八二
淸道	一三四、八二〇
高靈	四九、四五一
星州	一一一、三二八
漆谷	六〇、六三〇
金泉	一五三、七八九
善山	九〇、四六七
聞慶	七六、九六二
醴泉	一二五、九九八
榮州	九一、〇六七
奉化	四八、八四八
鬱陵島	[illegible]
計	二、一二九、二九五

鬱陵島の山葵栽培
非常に良質で有望

慶北鬱陵島の山葵は地質の關係上非常に良質のものが出來るので島ではこれを副業として奬勵してゐるがなほ年額一千圓足らずで今後相當有望視される事業として積極的に奬勵すべく小野島司は山葵栽培の實際の栽培狀況を視察して一萬圓以上を產出すべく計畫してゐる(大邱)

脅迫中にお客が來る
質屋で强盗の失敗

去る五日午後七時頃大邱上西町質屋大昌號こと金昌植方へニッケル時計を持つて來て十五圓の借り入れを申し込んだ三十歲前後の男があり主人は八十錢なら貸すといつたところ男は怒りだし十五圓を貸さなければこれだと懷中からピストル樣のものを出し自分は上海から同志十一名と共に渡鮮した獨立黨員である軍資金として百圓を提供せよと迫り家人を脅迫中折よく他に入質客が來たので賊は一物をも得ず逃走した、大邱署では急報に接すると同時に犯人を搜査中であるが犯人は紳士らしく目下同人の行方搜査中(大邱)

水產市場設置と營業
條件附で許可さる

十月十二日付をもつて慶北漁業組合聯合會から道當局に許可を申請してゐた水產市場設置と營業は五日左の條件つきで認可の指令があつた

一、鮮魚は從來西山市場で取扱ひたるもの並に慶北道漁業組合聯合會より委託したもの
一、大邱府で營業する場合は許可を取消す
右は大邱府で營業する豫定であつたが相當困難で行つまり結局漁業組合で開設することになつたものである(大邱)

食刀で脅迫

六日午前三時頃大邱府南山町李某方へ二十七八歲の男が食刀をもつて押入り主人が不在で留守居中の婦女を脅かし出金を迫つたが應じないので同女に斬ぐと危いぞと脅かしておいて金カンザシ金指輪二ケ時價百圓を强奪逃走した急報に接した大邱署では犯人搜査中であるが未だ何等の手がゝりもない(大邱)

女教員視察

大邱府主催で十日から二十日間行ふ府內女敎員の內地視察團に慶北道からは達城通學校大石タカ及慶州女子普通學校朴末梅の二訓導が參加することになつた(大邱)

空地を無斷使用
店舖に立退を命ず

大邱東門市場附近の府有空地は從來市場商人その他が勝手にバラックを建て飲食店雜貨店を營んでゐたが市場取締上非常な支障を來すので數度撤去せしめたが尚ほいつの間にかもとのまゝとなつてゐる位で今度は昨今全く閉鎖し強制的に退去せしむることになりなほ三十二人を外地へ出し從來の者を差出さしめたが永住の地を求めさすまで昭和七年三月三十一日までの猶豫を與へてある(大邱)

金融組合理事異動

慶北道では本年度新設四金融組合理事任命に伴ふ理事異動は六日左の如く道理財課から發表された

大邱金融組合理事　堀內　深
補金陵金融組合理事　金陵同　杉山　彥藏
補達德同　達德同　藤山芳太郎
補大邱同　大村金次郎
補安東同　醴山同　岡田　唯雄
補永川同　安東同　宮本　庸三
補倭館同　永川同　新宮　本立
補醴山同　慶城同　鶴島久雄
補淸道同　達城東部同　平本　道
補達城東部同　淸道同　松波　文友
理事見習
任金融組合理事補張咸金融組合勤務
補花川同　同　吉原　靖男
補英陽同　同　江村　保
補龍川同　同　金　相
補龍宮同　同　柴田　市長
補聞內同　同　河　仁容
補奉化同　同　山口　貞次
補興海同　同　牧田　勝
奉化金組理事　三位所次六
補慶州西部同理事

全羅北道

群山の罷業五日解決す
一齊に荷役開始　埠頭活氣を呈す

未曾有の紛糾を以て罷業四日にわたり港灣荷役を停止してゐた群山港灣荷役は五日午後五時に解決されて各地より洞集された荷主は群山各荷役を開始したが四日間に亘る荷役の停滯分に據り碇泊中の汽船數隻も徐に年日を以て積込を了し出帆するの運びに至り……れた群山港も一時に樵み一掃され各穀物も一時に一大混雜を呈し六日の取引役に從事して居る……の兩日に消化されるものと見られてゐる(群山)

懇談會組織

群山府第一敎育部會議員において懇談會組織について從來計畫されてゐた懇談會組織は五日午後六時より府廳第二會議室において議員會合協議の結果いよいよ組織する事に決したが當日は取敢ず第一懇談會を開き時間問題としても目下懸案されてゐる諸問題を各部會別の他につき懇談を遂げ十時頃散會した(群山)

裁判邑の希望陳情

全北知事は五日管內視察の途中裁判邑に立寄り邑事務所を訪問した際の希望陳情……

洪知事群山巡視

群山　洪全北知事は五日午後三時群山に到着、府尹以下各官公署長の招待晩餐會に臨み谷口旅館に一泊の上六日午前九時府廳に到着府尹の案內にて小學校、金融組合、府營家、沃溝郡廳、水產試驗場、群山中學校普通學校を視察し午後三時群山發で全州に歸任した(群山)

教育會總會
群山で開く

全羅北道敎育會では第八回總會を來る十四、五の兩日群山小學校において開催することになつた(全州)

弁輸蔬菜品評會

井邑　蔬菜品評會は三日井邑學校にて開催、十一時より賞品授與式を行つた(全州)

品評會と展覽會

益山　益山郡農會では來る十一日午前十時から……產業敎育品評會品販賣會及展覽會を開催する事となつた(裡里)

全北特產品
內地で好評

全州の特產品が近時內地の各博覽會で好評を博してゐるが
◇……その一つは扇子製紙品の全州吉紙で鹿兒島の國產振興博覽會に銅牌を得
◇……道穀物檢査所出品の玄米と井邑產業組合出品の革布が優等の賞狀を受けた(全州)

全州のバザー

全州高女及女普校にては八日午前九時よりバザーを開くことになつた生徒作品の展覽會を行ふ(全州)

裡里のバザー

裡里高女の手工藝品バザーは八日午前十一時から開く今年は小學校の手工品も一緒に陳列し即賣する

全州から

◇……着任して一ヶ月やゝ寛ぎが見えたよと云はれる去る六日の午前鶴本內務部長を部長宅に訪ひ
◇……着任一ヶ月、全北における部長の施設の方針の一端を、と問へば
◇……君見識者ぶなよ、挨拶廻りやら事務引繼で丁度一ヶ月經つて了つたんだもの、その內容を聽いたもの三四郡に過ぎぬ位だ。
◇……明朝後日は知事が出られるから、それから交代して漸く郡部を見て來ようと思つてゐる。
◇……產業局の樣な專門的な所は先づ三ヶ月で大體の仕事はのみこめるが、僕の樣にしばらく地方行政に遠ざかつてゐたものは眞劍に五六ヶ月の勉强を要するネ、どうも雜務で勉强の暇がないので徐々と困るよ
◇……と抑々の勉强振りを述べてゐる

平安南道

大邱は旺んに猛運動してゐる
兵備充實期成會東上委員內田氏から電報

朝鮮兵備充實西鮮期成會東上委員內田氏から五日同期成會へ左の如く電報が來た(平壤)
金谷參謀總長と會見し總長の紹介にて本件擔任者今村に懇談しで機會を與へられ充分懇談し次で南陸軍大臣を官邸に訪ひ鮮內の狀勢と今後の要を述べ陳情した大邱は旺んに猛運動しつゝあり張羽は歸鮮し上今晩出發歸途につく

ビート
中止に決定

日糖取締役三浦計氏、同釜山支店平井營業課長は西鮮地方におけるビート作中止、北鮮開拓事業等に關し本府と打合せのため打連れて上城中のところ六日歸壤した、平井氏の談によればビート製糖は百斤につき十圓の損失を免れず遂に中止を申し出たもので本府でもやむを得ぬとされてゐるまた北鮮の開拓事業は種々研究中の模樣でビート作の如きもその研究の對象とされてゐるやうである(平壤)

絹麻交織布取締規則

平安南道における特產品絹布、麻布および交織布取締規則は十八日附道令第廿二號により發布され十二月一日より實施さるゝとなつた同規則は左の如くである(平壤)

特產品取締規則

第一條　本令に於て特產品と稱するは絹布、麻布及交織布を謂ふ
第二條　道知事の指定したる地域內に於て生產したる特產品を販賣又は交換の目的を以て直接生產者より買取又は交換を爲さんとする者は道知事の許可を受くべし但し道知事の特に指定したる者はこの限りに在らず
第三條　前條の規定に依る許可申請書には氏名、住所、生年月日及販賣を記載すべし前項の事項を變更したるときは道知事に屆出づべし
第四條　第二條に依り許可を得したるときは第一號樣式の許可證を交附す
許可を受けたる者又はその使用人特產品を買取又は交換せんとするときは前項の許可證を携帶すべし
許可證はこれを他人に使用せしむることを得ず
第五條　特產品取締員は道府郡職員中又はその他より道知事これを命ず
第六條　取締員は取締上必要ありと認むる場合に於ては許可を得ずして營業する者を停止し或は特產品の運搬を停止し又は其の特產品の鑑票を檢査し其の證明書を交附せしむることを得　取締員は第二號樣式の證票を携帶すべし
第七條　本令に違反したる者は百圓以下の罰金又は科料に處す
附則
本令は昭和六年十二月一日よりこれを施行す
(第一、二號樣式略)

棺の發掘を急ぐ

平壤府外南井里の大古墳は本府の小泉、澤兩技手によつて發掘中であるが五日には更に幅四尺、長さ六尺位の黑漆塗の大棺、硯、竹簡、紙などの首飾り、長さ一尺四、五寸……

合財袋

◇……朝鮮物產協會大阪出張所松浦理事は六日平南道商產業課長を訪ひ年末贈答品として鮮南湖林果を同協會扱ひで京、阪、神地方へ安價に提供し大いに鮮南湖林果の評價を宣傳することゝし及び十一月から開業した大阪中央市場へ平南ハマグリ、アサリ等を商用すことに就て打合せを行つた
◇……武內平南警察部長では來る九日午前九時から府外寺洞陸軍飛行場で第一回消防演習を行ふことゝなつた同演習は各署平南海部內平南支部列車も込まれたいと
◇……平壤府外南井里の大古墳は……大棺はひであるまた六日には今西京大敎授、藤田博物館長が來壤された(平壤)

平安北道

新義州を語る(三)
電氣こそ新義州のバロメーターである

新義州電氣株式會社々長　神保信吉

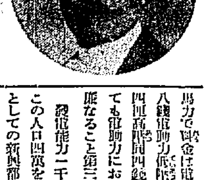

新義州のみに限られたものではないがその地の消長諸工業の盛衰を如實に表明する微妙な尺度ともいはれる機能を持つものは先づ電氣であらう、そういふ見地から私は我田引水ながら我が電氣會社における現狀について少し述べて見たいと思ふ

×　×

現在我が社には發電能力一千キロのタービンを一臺持つてゐるそして供給してゐる量は電燈五七、三五二燈電動力二、四〇五馬力で料金は電燈一キロワット十八錢電動力低廉一キロワット五錢四厘高壓電力四錢八厘で電燈においても電動力においても朝鮮では低廉なること第三位になつてゐる

發電能力一千キロ一臺といへばこの人口四萬を數へしかも工業地としての新興都市新義州にとつては、たとへ一、二の大工場が自家用發電機を持つてゐるとはいへ全く充分なる設備とはいひ得まいしかしそれが莫大ならざる一千キロタービンの全能力を發揮するには遙かにその需用量の逍い今日において寧ろ減少の途を辿りつゝあるといふことは何を意味するであらうか
これ即ち一般的不況に基づく一時的の現象と見れば或は現在の悲觀即ち將來の榮達と見られたいことにおいては全鮮における第三位の低價にすぎないが需用量の少い現在においては利益を度外視した大なる犧牲を拂つてゐることは一般需用家の熟知してゐることであらうと思ふ

×　×

若し目下新義州を擧げて運動中である昭和製鋼所が設置された曉には勿論工場を中心とする使用電氣の大規模な發電所が出來るにしろ工業の勃興に伴つて經濟增加することは論を待たない、しかし現在に於る新義州の發展と工業の隆盛を促すには如何にすればいゝか、如何にしてやすき電燈と電力を供給すべきかといふことが我が電氣會社が新義州繁榮の尺度の如き機關であるだけに現實の惱みとして大いに頭をひねつてゐる譯である、しかし幸に最近隣接各地の電化熱が旺盛となり送電計畫も着々進捗しつゝあるので幾分なりとも打開の途は見出せやうと思ふ(文責は神保社長)

新義州守備隊檢閱

新義州第三守備隊は九日午後三時より第四期檢閱を受けることとなつてゐるが今回は特に安東守備隊第四中隊と連行し鐵橋を挾んで新義州安東兩地に亘つて演習が行はれることとなつた於國境を挾んでの鐵橋防禦特殊の機關もある時局に處する最も有意義なる試みを一般市民から歡迎されてゐる(新義州)

全羅南道

米作豫想
二百五萬石

全羅南道の米作第二回豫想高は水稻二百二萬九千百八十一石陸稻二萬九千四百七十石計二百五萬八千六百五十一石である(光州)

列車と牛車衝突

五日午後一時五分全南麗州郡栗安面錦山里牛車監督川(二一)は牛車に籾一俵を積み麗州向行軌道踏切を通過せんと牛の口繩を引張り踏切に差掛かつたところ木浦行大田發第七二五號混合列車が來たので急ぎ行かんとしたが牛車の車輪が踏切板に挾まり容易に脫せず牛車夫は夢中に牛を引張つたので車輪は外れ牛と甲夫は辛ふじて線路外に出たが車體は機關車に蹴られ滅茶々々となり籾は附近に飛ばされたが牛及車夫は異狀なく免れた機關車には幾分破損を起し約三十分で修繕を加へ發車した(麗州)

麗水軟式野球大會

大阪屋麗水支店主催麗水軟式野球大會は麗水中學後援の下に、三日より、軟式野球大會を開始してゐるが參加チーム十で第一回戰のスコアーは左の如し(麗水)
興洋水產一〇—一〇郡廳
實業團　一三—二麗友クラブ
醇和クラブ一五—一〇青年團
金融會七—一六水產學校

野本組代表者送局

新築市の全羅南道廳舍新築工事に關し業務上の過失傷害致死及び同傷害として取調中であつた野本組代表者井木卯一氏は六日一件書類と共に檢事局に送局した(光州)

忠清北道

河川使用料の輕減に就て

忠北内務部長　松澤國治

議に道評議會において私より發明せる河川使用料の輕減に關しては、その後引續き慎重調査の結果、今度いよ〳〵使用料の算定根據の改正を見來年分即ち本年十二月調定の分より實施することゝなつたのである本使用料の改正は形式的に道令の改正を必要とせず現行河川使用料徴收規程の下においてその料金を實質的に輕減したものであるその改正の内容は

第一　畓における河川使用料に付ては從來は反當二石の收量あるものと認めその八分の一に相當する二斗五升を使用料額の算定基礎としこれに毎一石の穀價を十五圓として換算し反當三圓七十五錢の使用料を徴收し來つたのであるが穀價は常に變動して定まらないものなるが故に今日の如き米價安の場合は甚だ實情に失せざるを得なくなるのである故に今度の改正においては先づ穀價を毎年十一月道知事において告示する時價によることに改め次に反當收量に付實地調査の結果最下等の河川敷地の反當收量八斗なるを以てこれに基準としその四分の一に相當する額二斗を以て算定の根據と爲したのである

右改正の結果現在の穀價を概一石六圓七十錢とすれば反當使用料一圓三十四錢となり從來の料金である

第二、田における使用料も同趣旨の下に改正し實地調査の結果河川敷地の田の最低反當收量麥四斗なりしを以てこれが四分の一に相當する一斗を算定の根據としこれに毎年の時價を換算し算定することとなしたのである若し麥の穀價を時價五圓とすれば反當料金五十錢となり從來の二圓の四分の一に低減せらるゝこととなるのである

第三、水車の使用料は從來の三圓を二圓に輕減したのである、これを要するに畓及田における使用料は收穫量を以て之を示し該收穫量は道知事の告示する毎年の時價に依り換算したる額を納付せしむることゝなし依つて以て穀價の變動に伴ふ不當の負擔を除却したることゝ平均收穫量に據らず最低の收穫量を基準として不當の負擔の傾向を無からしめたる點が改正の骨子である本使用料の改正により使用者の負擔を充分輕減しうることは甚だ喜ばしいことであるがこれと同時に一般使用者においては改正の趣旨を理解し從來の如く滯納に發することなくこの改正を期とし納付の美風を作つてもらはねばならぬのである、若し當局の意のある所を解せず滯納をなすにおいては容赦なく斷然と強制徴收の途に訴へる考へである

安東守備隊に於ける川岸侍從武官

咸鏡北道

吉州惠山鎭線 豫定通り大丈夫

鐵道局は本線に全力を注ぐ 富田所長の視察談

鐵道工務課長と共に吉州、惠山鎭線の未開通區域を詳細に視察して歸任せる鐵道局清津出張所長富田技師の談によると一行は合水において折柄の雪に閉ぢ込められたり甲山郡の峻嶮を千八百メートルの高度で踏破したり、軌道運車も文字通り草鞋穿きで踏破して來た處城津市の難工事は長さ二キロ及一キロ半のトンネル各一ヶ所五六百メートルのもの五六ヶ所があるが鐵道局としては本線に全力を注ぐ方針なので、吉州、惠山鎭間の全線開通は豫定の十二年度までには大丈夫漕ぎ着けられると（清津）

羅南邑の衞生施設充實

道當局の名で命令？

羅南邑の衞生施設は從來比較的不整備等も少く衞生的に惠まれその施設も自然不完全の點あり現に本年度チブスの流行猖獗を極めた際の如き道評議會の建議を眺し將來の引上げにより増築して全國の間に合せた試運轉であり、將來憂心に堪へざるものあるので、道衞生課では今後の施設を充實せしむべく決議する所あり、しかも右施設の引上げに就いては本府においても本年度において總額は前回からず田淵都督の紀藝に對しての補助も僅かに行詰せざる關係で十分を期し得なかつたので、衞生施設では本年度においてこれが充實を期らしむべく、年度内に如何の名をもつて右に關し羅南邑に命令を發すべく決定せる趣旨であり、邑としても内務局の意見中の如くで一般衞生施設の引上げにより一般衞生施設の充實を期せむとするものゝ如くである（羅南）

上水道の赤字補塡策

清鐵のゴ難

清津府の上水道も赤字に惱みつゞけ每年一萬圓の補塡をつゞけることて昨今ドウにも手がつけられなくなり種々思案の末、大口需要者の鐵道清津出張所に白羽の矢を立て、同所で使用する水道の料金を値上げせりとて近く交渉することゝなつたが、清津鐵道では清津水道の第二期擴張工事の當時四萬五千圓を寄附し、その代價として使用水一立方米六錢で供給することゝなり現在に及んでゐるが、府では實際の揚水費が九錢につくとみてセメて今後九錢を出して欲しいと希望するのである併し揚水費は九錢となると一ヶ年に四千二百圓ばかり負擔されることゝ成り赤字の水道いよ〳〵困る大枚四萬五千圓も寄附してその條件にもチヤンと六錢とあるものとをこゝ府の交渉が來てもウンと睨み返へす方針らしく、片や鐵道の庶務主任郷清氏片や府の内務主任野淸氏補助法の大角力ドチラに軍配が揚がることやら（清津）

道廳員の旅費減額

愈々斷行決定

咸鏡北道廳においては今回道廳員の出張旅費減額を斷行することゝなつた即ち從來に比し、勅任官、事務官、技師長たる奏任官の甲地九圓六十錢を八圓四十錢に乙地八圓六十錢を六圓三十錢にその他の奏任官甲地八圓を七圓に乙地七圓二十錢を五圓二十七錢に判任官にありては甲地は從來通り更めず、乙地一圓減を二圓五分に減額される事となつた、但し右減額はその廢除額より出張回數を增して民衆との接觸機會をより多からしめ道治の完璧を期せしめんとの趣旨に基くものの如くである（羅南）

稻垣氏に消防功勞章

七日於道武殿擧行

羅南消防組頭稻垣彌四郎氏は多年消防組頭の職にあり公共心篤く終始して來た功勞少からず一般から深く感謝されてゐるが今回の名譽に浴し羅南消防組總數から功勞章贈與の同組消防表彰者の席上にて盛大なる表彰式を擧行（羅南）

本間道評議員

清津府の民選道評議員本間猛雄氏は三日午前三時腦溢血にて急死した、氏は新潟縣出身、最初西京々都として來北せるは明治四十年、爾來清津初代の商業會議所副會長たり歷任代表を兼とし學組、府議會公職に推され名あり、享年六十二（清津）

城津雜俎

◇城津商工會は四日午後七時半から同會議室に評議員會を開催左記事項につき協議を行つた

一、咸鏡中部十郡聯合郡民大會開催に伴ふ準備委員推薦の件

二、咸鏡中部十郡代表者大會に城津提出懸案事項代表出席者決定の件

三、その他これに伴ふ各種附帶事項打合の件

右は會長開會を告げ附議事項に對する今日までの經過を報告協議にうつり大會開催に伴ふ準備委員は庶務係六名、接待係十名とし、その人選は會長に一任し十郡代表者大會出席は商工會役員、公職者、各會社代表者、郷港期成會代議員とし提出懸案は會長指名の委員に一任することとしその他必要事項につき種々協議をなし十時散會した

◇豫て計畫中であつた咸北中部地方の開發をはかる咸鏡中部十郡聯合郡民大會及び十郡代表者大會は中旬城津で開催することゝなり城津商工會では之が準備を急いでゐる

◇城津青年訓練所は今回公設となり邑の手に移つたので三日在鄕軍人分會長より夏目邑長に引繼ぎを行つた

◇城津小學校創立二十九周年記念祝賀式は三日午前十一時明治節奉祝式終了後官民有志一般父兄青年團員青訓生同窓生等參列の下に盛大に擧行された

◇城津小學校には今まで校旗がなかつたが創立二十九周年記念日に當り立派なものを調製して三日記念式に引續き校旗推戴式を擧行した

◇城津不同倶樂部の野球納會試合は三日城津公設グラウンドで三回（球）金東、崔（警）四氏審判の下に城鐵先攻で開戰大接戰を演じ八對六で城鐵の勝に歸した

忠清南道

論山米の運賃遞減方陳情

錦江の船便は迅速を缺くので直接内地移出希望

論山米は一年間約七萬石を內地に移出され聲價嘖々たるものあるが道當局にては江景經由錦江を利用し群山港に出荷を慫慂されつゝあるも論山としては錦江の船便にては迅速を缺くの嫌ひあり方々論山米として直接內地に移出したい希望もあり五日論山穀米所林田久仁男、武陽穀米所武岡幸太郎、同穀米業李鶴仁の諸氏は五日打連れて鐵道局大田運輸事務所西田營業係主任を來訪鐵道運賃の遞減方に就て種々陳情したので鐵道局では慎重研究を重ねる事とし會見を了へた（大田）

論山川改修

人夫賃支拂八萬五千圓

論山川改修工事は地方失業救濟事業として本年四月から起工せられ論山公州街道江景佛岩橋附近の兩工場において開始せられつゝあるが目下農繁季なので人夫は減少してゐるもすでに兩所ともガソリン三臺宛を使用し一日平均八十坪の埋立をなし工事は豫定よりも進捗しゐるので先月までに人夫賃支拂總額八萬五千三百圓に達し最初よりの堤防にはすでに芝伏せを行つてゐる（江景）

江景學組豫算更正

江景學校組合では本年度豫算減收圓屆および地方減額せられたるため約二千圓の補塡を要するので六日午後一時から會議室に議員を招集協議した（江景）

東拓收納打合會

東拓大田支店にて管內各駐在所員を召集し四、五兩日支店階上會議室において小作收納の打合を行つたが收納の開始は十二、三日頃の豫定であると（大田）

井上貨物主任計

大田驛貨物主任井上弊一氏は胃病にて靜養中の處藥石効なく五日午前十一時長逝した氏は福岡縣朝倉郡杷木山村に生れ明治三十五年十月九鐵會社を振出しに鐵道に奉職同四十四年四月總督府鐵道局雇業務手轉じて宗高馬山、釜山驛、松汀驛各驛長を經て昨年十一月二十六日現職に榮轉し資性溫厚にして親しみ多く早世を惜まれてゐる享年五十歲五日附にて二級俸に昇進した、なほ六日午後四時盛大なる告別式を執行した（大田）

天安雜俎

◇昨年創設した天安劇場が讀一周年記念のため坂井村上市郎、羽水茂久太郎兩氏主催、天安新聞支局後援で七日午後五時から喫茶藝者一同の演藝會を催し人氣沸騰出演者の盛會を呈した

◇天安法院支廳復活期成會員は本町行之會場に集合出講その他の協議をした因に會長岡崎定介、副會長市川八十松、宋昌濟、評議員官利知一、堀次、井戶政輝、松木但資郎、秋野孫次郎柳明烈、黃斗性の諸氏である

◇本社主催の金鮮オールサービス大賣出しで天安の賣出店のおなる所は上野與市郎商店、鮮滿商會、井上酒商店、小阪呉服、橋本藥舖、坪山洋雜貨店、平田呉服店、久保田醬油店、品川雜貨店等で景氣なしで人氣を集めてゐる

◇天安郡の笠山面では畜牛の品評會を十二月五日行ふ豚は目下約三百頭、牝牛は五十頭ばかりである

黃海道

於之洑締切工事施工

當局の措置注目されてゐた於之洑締切工事はいよ〳〵地元西鍾面の地主等において一切を引受け施行することゝなりてやつと見おつけた、工事費は金二千七百七十四であると（沙里院）

中村沙里院金組理事の榮轉

沙里院金組理事中村敬郎氏は這回の大異動で延安金組理事に榮轉することゝなつた同氏は三年前沙里院金組が極度に紊亂し殆んど收拾すべからざる狀態にありし時特に拔擢されて鐵川より來任し爾來一大英斷の下に根本的革新に努め約三萬圓に達する缺損を一兩年間に回復したのみか現在では早くも相當の剩余金を生み出すまで挽回の限りを盡した人、しかも資性溫厚稀れに見るの好紳士として內外の信望厚かりしだけに一般にその轉任を惜しまれてゐる（沙里院）

兼二浦驛へ泥棒侵入

二百餘圓を竊取逃走

六日午前零時から同二時頃までの間に兼二浦驛の事務室へ待合室から何者か侵入し事務室內の金庫在中の現金二百十九圓、郵便切手等を竊取逃走した目下その筋で犯人捜索中（兼二浦）

兼二浦麻雀會

兼二浦俱樂部では三日午前十一時から同好者打寄り麻雀會を行つたが三菱社宅より多數の出席者あり盛會であつた入賞者は十四等まであつた（兼二浦）

一等鈴木、二等柏原守、三等佐藤、四等吉富、五等武田

沙里院から

◇經費約一萬圓をかけた當地小學校講堂はこの頃やうやく竣工したが大切な御眞影奉安所がいまだに實現しないのを大なる遺憾とされてゐるのである

◇それで去る三日の明治節拜賀式に參列した多くの官民有志は異口同音にこれの實現を絕叫し、さかんに學組當局を鞭撻した

◇そしてこれに要するところの經費約一千圓は各町總代において引受け、なるべく本月中に一般から取纏めて直に施行に、かゝらうといふ事に衆議は忽ち一決したものである

◇殊にかゝる事には最も氣の早い下村驛長の如き早速金一封を寄附、見學理事者に手交してその經費の一部に使用されん事を申し出た

◇これを見た一同の口からは期せずして一齊に萬歲が高唱されたものである

◇一般に期待されてゐた沙里院驛上屋の新築がいよ〳〵本月下旬頃から起工さるゝ模樣だ

滿洲

安東地方委員選擧

滿洲事變のため延期となつてゐた安東地方委員選擧は五日午前八時より安東公會堂並に五番通幼稚園の二ヶ所において實施されたがその結果左記の諸氏が當選した（安東縣）

四二一	中島三代彥
二一四	大森俊
二一一	山縣寅吉
一八〇	荒川六平
一六〇	秋元民
一五一	南李
一一五	栗平泰一
一〇六	高橋貞二
一〇四	片桐選久
九八	李燕益
九五	金井佐次
七六	金虎賢
六六	馬占駿
四七	孫玉智
四二	徐錫珊
次點	
四〇	史賓欽
二八	孫殿桂

川岸侍從武官來安

川岸侍從武官は五日午後四時卅五分着南行列車で來安驛において五分間休憩後驛前安東ホテルに入つたがホーム及び驛前廣場には官民頭號在鄉軍人青訓生その他各團體婦人會、學生等が歡迎した、同侍從武官は六日安東守備隊において閱兵、令旨の傳達をなし鎭江山神社に參拜し市內の狀況視察の後午後九時卅分發南行列車で歸途につく（安東縣）

迫害されて朝鮮人避難

今回の事變以來奉天線沿上下流支那側居住朝鮮人は匪賊馬賊敗殘兵等のために迫害を受けつゝあるがこれ等移住朝鮮人は現住の土地を遁棄して安東に避難する者等増加して來たが安東朝鮮人會においては若し各地より移住朝鮮人の避難民が大擧して入安すれば如何なる救濟方を講ずべきかと目下協議中である（安東縣）

韓僑大會から不穩文書

上海における移住鮮人團體の韓僑大會は今回の滿洲事變以來安奉線の移住鮮人に對し排日的不穩文書を郵送して盛んに排日思想を宣傳してゐるが我が領事館の保護によつて安全を保證されてゐる沿線移住鮮人間においては右の排日はこの際支那側に迎合する不良手段であるとなして更に顧られずまた我が官憲においても三日安東奉天間の沿線各地に一般に配達して來た同不穩文書の押收を初め沿線各地における連絡者を嚴重取調中である（安東縣）

支那人强盜

潜伏中捕はる

去る三日午後七時半頃安東縣六番通九丁目錦泰棧前支那人商店に怪しい支那人の潜伏しゐるを安東署員が探知警戒を行ひ逃げ場所を塞ぎ町內生れ王得盛（三）と稱する一支那人を引致取調べたところ右は去月卅一日午後二時頃鎭江山公園附近濟寺裏において吉田警長を襲ひ出刃包丁で顏面を滅多斬りにして金品を強奪した眞犯人であることを自白したので係員取調べ中（安東縣）

地方人事

▲上田慶南道土木課長　五日釜山着一泊の上下求中の道路橋梁會議に出席

▲岩崎鐵一郎氏（忠州支廳判事）公州地方法院瑞山支廳に榮轉、六日忠州發赴任

▲丸山淑吉氏（忠州農學校長）四日忠州發福岡縣へ歸省

▲兒島本府理財課長　六日內鮮山を視て群山着一泊

▲岡水咸南知事　六日高原郡視察同日歸任、七日新浦方面に出張

▲甘蔗慶南內務部長　六日永與郡に出張同日歸任

▲倉田新任海州郡守　五日赴任

▲爽掛晃氏（農事試驗場西鮮支場長）六日京城に出張

▲長崎本府飛行研究所長　六日赴任

▲石川平北知事　大寧江治水工事視察中の處五日歸任

ロシヤ飴
安東縣市場通
大山堂

流行の尖端
ビリヤード
ゴルフ台
岡川商店

理想的裝身具
京城本町二丁目明治町通
土橋金光堂

京城第一自動車學校
京城黃金町六丁目

信仰と修養
一、キリスト教の新舊雜誌を御贈呈して御信仰の一助といたします。
一、本會へ御入會の方に毎月無料にてお分ちいたします
京城新生會

おみやげの御用は
海市商會へ

本店　京城府南大門通一丁目十四番地
株式會社　漢城銀行
支店　南大門、東大門、西大門、水原、大田、大邱、釜山、開城、平壤、平壤大和町
白完　堤川　永　市場　本町

てきめんに　キイタヨ！　づつうにノーシンで

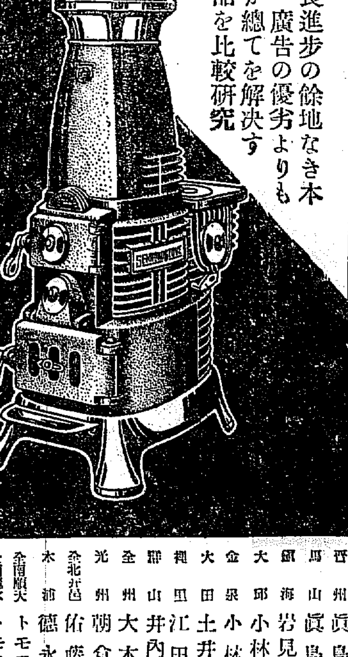

有煙炭完全燃燒の理想品（継目なしの一本鑄造）
特許　煙六ストーブ
これ以上改良進步の餘地なき本年の最新型
廣告の優劣よりも實物の優劣が總てを解決す
あらゆる類品を比較研究して眞の理想品をお需め下さい
發賣元　大阪　株式會社　湯淺七左衛門商店

代理店
京城本町一　橋口金物店　電本二一四二一番
京城本町三　佐藤半次郎　電本二八四五八番
龍山元町二　三並美一　電龍三三七番
釜山　山本吉松　淸州　原田太喜造
晉州　眞島晉吉　天安　河村保一商店
馬山　眞島支店　仁川　大井商店
鎭海　岩見明三郎　沙里院　島崎商店
大邱　小林文次郎　海州　樽崎商店
金泉　小林支店　平壤　矢野長太郎
大田　土井深商店　鎭南浦　釘本支店
裡里　江田住繁　新義州　常盤洋行
群山　井内福次郎　元山　長岡壽一
全州　大木商店　咸興　渡邊商店
光州　朝倉商店　咸南北青　坪倉商店
全北井邑　佑藤道男　城津　金子勘次郎
木浦　德永商店　羅南　田中廣太郎
全南順天　トモエヤ本店　淸津　生田猛秀
全南麗水　トモエヤ支店　雄基　藤井商店
公州　小野金物店　會寧　山田洋行支店
鳥致院　福島商店　間島龍井　山田洋行本店

早老　神經衰弱をノックアウト
若さの泉　トツカピン

こばた
タバコのみの
煙草とスモカ　とは　正腹の　兄弟品です
歯磨スモカ
煙草雜貨化粧品藥店ニ
定價十五錢

当然!!　即賣は安し　日本毛布

31K5

頰まで沁みる　おいしさ！

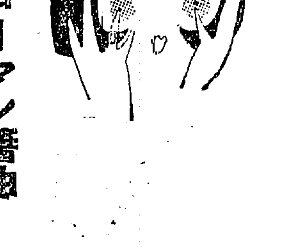

キッコーマン醬油
マンジョウ味淋
宮內省御用達　野田醬油株式會社

456

掴め！
この好機を

京城日報主催

オール朝鮮

景品付サービス大賣出し

一歩進んだ家庭藥
ペルメル

僅か五十錢で 幸運はどなた？

全鮮開催都市の販賣店で一齊に行ふ大サービス賣出しに何店でもペルメル五十錢程度御買上毎に左記の大優待福引抽籤一籤を進呈いたします

大景品

一等	絞り羽二重絹綿入掛蒲団	百拾本
二等	上等銘仙、婦人片側帯	参百参拾本
三等	十四金萬年筆	千百本
四等	金文字入皮製手帳	五千五百本
五等	本社特選石鹸	壹萬壹千本

全部空籤なし

今からの時季に
是非必要な重寶藥

主効

『不意の怪我・火傷に』 スグつけると痕つかず治る
『ヒビ・霜燒・アレ止メに』 不思議に皮膚が奇麗になる
『水虫・靴ズレ・皮膚病に』 これ以上のものはありません
『神經痛・ロイマチスに』 吃驚する程よく効きます
『慢性の痔疾に用ゐて』 絶好の止血鎮痛藥です
『鼻カタル・頭痛・齒痛の時に』 速効があるとの好評
『顔剃り後の消毒保健』 男子整容料として理想的
『白粉落し化粧下には』 これに限ると玄人の評
『登山・旅行に』 必ず忘れず携帯のこと
『スポーツマンには』 獨特の外傷保護と能力增進

ペルメルを家庭に常備せば醫藥費の大節約となる！

定價 二十錢 三十錢 四十錢 一圓
藥店・百貨店・化粧品店・雑貨店にあり

金鳥かとり線香本舗 大阪土佐堀三 大日本除蟲粉株式會社 ペルメル部

肥筑の山野に―
卅年振り錦旗飜る
時局重大の折柄にも拘はらせられず
只管皇軍の士氣鼓吹の御思召を以て
聖上、親しく御統裁

【熊本電話】秋晴なる肥筑の山野に錦旗飜る――想起すればそのかみ、明治三十五年明治大帝御在世の頃熊本縣下に陸軍特別大演習が行はれてから三十年茲に再び熊本縣下は聖駕を迎へ奉りて第六、第十二の兩師團及び豫後備役編成の一ヶ師團約四萬の將兵が精鋭の粹を競つて相戰はんとするのであるが、この秋に當り畏くも　大元帥陛下には時局極めて重大なる折柄にも拘らせられず、只管皇軍の士氣鼓吹の御思召を以て大演習御統裁のため玉歩を西陲の地に枉げさせらるゝことに御決定、早くも八日には東京御發輦、來る十一日に熊本縣下に行幸遊ばされることゝなつた、百三十萬熊本縣下の民草を初めとして紅葉深き靈山阿蘇、無限に廣がる秋色こまやかな肥後平野、秋霜劔の如く旭光に映ゆれどもそこには歡喜の色一杯で天地人何れも　聖上御到着の光榮の日をお待ち申し上ぐ、斯くて思出深き陸軍特別大演習はいよ〳〵剩すあと三日の目前に迫り今や奉迎準備全く成つた、熊本市もまた無上の光榮に輝き溢つてゐる

過去一ヶ年間
奉迎準備に忙殺
光榮に輝やく阿蘇
由緒ふかき大本營

顧れば三十年振りに陸軍特別大演習を迎へた熊本市のこの一ヶ年は殆んど奉迎の奉迎準備に忙殺された、坦々砥の如き

市内の　舗装道路、全市全町不景氣もけし飛ばしたやうな新装と舗装、それは熊本全市民を擧げて日に夜をつぐ奉迎準備の新装を凝らす涙ぐましい活動であつた、熊本縣當局の奉迎大アーチを初めとし四十五ヶ所の地方行幸地は數ヶ月の久しきに亘る努力に報いられて、今や全く奉迎準備を終り

光榮の　日をお待ち申上ぐるのみであるが、殊に聖上陛下未だ攝政宮に在せし御時即ち大正九年春にお迎へしてからすでに詔十ヶ年、こゝに再び大元帥陛下としての御顔を拜し得る熊本縣民の歡喜と光榮は到底筆舌を以て盡すべくもない、就中熊本城の東端に位する陸軍衛戍行在所は畏くも大本營及び行在所に定められ奉迎準備に萬遺憾なきを期してゐる

同所は　昔ながらに古びてはゐれど、そのかみ明治三十九年秋熊本縣下において陸軍特別大演習が擧行された、明治大帝御統裁の砌り大本營として御用を過ごさせられたところで今回重ねて光榮に浴するわけである、次いで特筆すべきは靈山

阿蘇で　國立公園としての施設で阿蘇火山の國立公園としての實現は確定的とされてゐる折柄、熊本縣では既に巨額の工費を投じて登山自動車道路の工事を急ぎ今日ではすでに

見事な　るドライヴ・ウエーとしての完成を告げ、ひたすら聖上陛下の御登山をお待ち申し上げてゐる、たゞ山頂の噴煙は火を仰ぐ所は何れも萬遺憾なき奉迎準備を整へて聖駕をお待ち申し上げてゐる

尚此の　千載一遇の光榮に浴すべき關西各地方の在郷軍人、青年訓練所生、消防組、警察官その他各種團體も來る十日頃までには全部熊本に乘込む筈で、即ち御親閲を仰ぐこれらの人員は無慮七萬五千余名と註せられ、熊本運輸事務所においても鐵道局と協力しこれが輸送關係に

全力を　傾注してゐるが殊に陸軍特別大演習陪觀の外國武官連をはじめ、來る十日頃から熊本市内に集まる者はこの光榮の日を目指して數十萬に達すべく、賑に熊本縣下空前の賑ひを呈するであらう

今朝海路　御出發

【東京電話】天皇陛下には大演習御統裁の爲め八日午前九時十五分東京驛御發、海路御西下に向はせらるゝことゝなつた

處女の　清淨さを誇り顔に日はからりと晴れた秋空の下にたごやかな姿態を靦見かせて、光榮の日を待ちつゝその雄姿を肥後平野の上に横へ、微風にそよぐ高山植物群團の眞白い花群が登山道路と共に笑つてゐる、この外陛下御參拜の藤崎八幡宮に鎭座する縣指神社をはじめ、地方裁判所、測候所その他行幸所に熊本醫科大學、第五高等學校、熊本高等工業學校等行幸

第二高女秋季音樂會

京城府内第二高等女學校では七日午後一時半から同校講堂で秋季音樂會を開いた、來賓多數出席し、吉田校長の挨拶あり、獨唱、獨奏、合唱と非常にあまるプログラムは何れも拍手に終始し午後四時盛況裡に會を閉ぢた

第一回アンデパンダン展
觀賞記（一）
多田毅三

永い間種々宣傳されたところのアンデパンダンである。七日愈々その幕明けを見る。二百點をこゆる作品の陳列は私設展としての盛況であるが、少々作品の質量に感じ得る期待を惑する。これは出陳者の程前の買ひ占め不足によることでもあらう、又陳列を競で定めた點に主催者の自由が生き過ぎたことにもなる。たとへばこの種の展覧會として同じ洋畫の中で材料によつて切りはなされて陳列さしてゐたことも一利一害で研究の余地を殘してゐるものではないかと思はれるのである。しかしこの展覧會を見ての現狀では、一概に教程のみを取りあげて推し得る結果には到達してゐない。それは出陳者主催者の上に亙ての國質の水備をも理想しなければならぬ事であつて今日アンデパンダン展の出現は半島畫壇に生色を帶ばしめるものであるとは否定出來ないのである。朝鮮の洋畫にはアマチュアと稱すべきものが多いので斯樣な機會にのびのびと作らせ陳べさせ、さうして幾のまゝに鑑賞させられるとは誠に結構なことであるに相違ない。筆者もその國祭の一員に加はる

ガリバー展　兩顧問合評

目下三越で開催中の兒童生徒ガリバー展の特選佳作二十四點は飛行機の故障のため遲れてゐたが七日夕刻石井柏亭、岡田三郎助兩顧問の合評は既に到着した、兩顧問の合評は次の如くである

『小島』京城三坂小學校尋三　谷口洋子

女兒のやさしい心持ちで小島を愛して描かれた趣きが面白い。小島の姿の寫生はなか〳〵よく出來てゐる。畫面構成の具合もよろしい。クレオンといふ表現材料の使ひ方もよいと思ふ。いたづらにベタ〳〵塗る事は面白くない。この作品は此の點からみてもよいと思ふ。たゞ島の描き方が稍複雜であるが、この學年程度としては仕方がないと思ふ

『風景』京城三坂普通學校六年　趙忠鉉

建築物が割合構築よく、然もがつしりと描かれてある處がよいと思ふ。デッサンも割合に確實であり趣きも相當出てゐる。樹の圖上どうかと思ふ點は、前景の屏を除いて描くか或はもつと下までずつかり描き、なほ塔の頂も全部描き殘はして置いた方がよかつたと思ふ

『風景』沙里院公立尋常高等小學校高二　河合信

朝鮮の民家の趣きが相當よく描けてゐてよいと思ふ。特に大體に於てよいし、點景人物の姿を得てゐる。それに前方の家屋の壁の扱ひで畫面にしまりが出來てゐる。更にテンペラの透明性描法と不透明性描法を適宜利用した所が、テンペラ法としてよいと思ふ。屋根が無雜作に清爽な所があるが、之は描寫の際に、もつと觀察を要する點である

『圖案』仁川府仁川公立商業學校五年　鮫島高雅男

技巧がよい。色の調和も強化され綺い。赤があつてよいと思ふ。他ら遠い背景にも色を基調として、その間にブルーとグリーンを點在させた所なぞはその效果が面白いと思ふ。全體の構成この手際も相當よいが、頭目の尾の模樣化をもつて工夫し、働かせたら一層よかつたと思ふ

不正商人の密輸出で
鹽飢饉の新義州
七日小量の入港に際して
大擧して奪ひ合ひ

【新義州特電】新義州及び義州においては漬物時期を控て鹽の不足をつげ困却に陷つてゐるが七日たまたま少量の入港を見たのでこれ等住民は俄然大擧して江岸に押しかけ、すさまじい勢ひで分配を迫りつゝあり、義州の如き官警擔當者において爭奪戰を行ひ怪我人を出すといふ騷動を起してゐるので新義州府尹、局出張所、日比主任は急速仲買人を招集して善後策を講究中であるが、原因は新義州の不正商人が時局の爲め對岸支那人の價備高につけ込みとし〳〵密輸出をなした爲めであると

漬物時期で　甚だ困つた事
圓滑に行く樣する　◇…日比主任談

右につき日比主任は左の如く語る　この通り仲買人を招集して善後策を講じてゐるから大事にはならない、何しろ平北で消費する鹽は一年四千五百萬斤で、その中三千斤は支那から輸入し後一千五百萬斤は南支鹽田から供給してゐるのであつてこの漬物時期が一番需用の多い時であるが或る不正商人がその利にくらんでひそかに支那側に持つて行くためこんな狀態に到つた譯である聞け目下二艘入つてゐるし、續いて入港する筈であるから充分に注意して圓滑に行き渡る樣にするつもりである

馬賊が有利と　支那中隊逃走

【奉天七日發電】關内にある奉天軍は給料不渡りの爲めぼつ〳〵脫走者を出してゐるが、王樹常の部下中にも『日支開戰近し』との說に同じ命を的とするなら馬賊が有利だと言つて平津間の楊村駐屯の一ヶ中隊は中隊長指揮の下に三日夜武器彈藥と馬二十頭を持つて逃走した、直ちに討伐隊が派遣されたが、その討伐隊もまた行方を晦ましてしまつたので首腦部は大狼狽をして居る

支那人に　殺害さる　銀行員の妻

【奉天七日發電】奉天八幡町七番地居住の朝鮮銀行々員的野健兒の妻幸子（二七）は本日午後一時支那人の爲め殺害されてゐることを發見、大騷ぎとなり奉天警察署では目下犯人搜査中

自動車泥除と　當局の取締り

本町署では降雨後の六日午後一時から二時まで同四時半より五時半まで管内八ヶ所において自動車泥除の檢查をなしたが、その結果によると

全くなきもの　四十二台
二個以上のもの　二台
一個以上のもの　七台
二個以上完全なるもの　二十台
一個完全ならざるもの　三台
一個も完全ならざるもの　二台

であるが自動車泥除取締法により完全でないものは嚴重處分することゝなつた

鐵道局友美術展

松枝英一、八島俊雄、吉永秀雄、前田清輔の各氏等鐵道局の古顔を擁する局友會の先覺した第三回展を七、八兩日局友俱樂部において開催、洋畫、日本畫、書の三部に分けて百四十余點の出品があり盛會である（寫眞は會場洋畫部）

兩檢事の本社來訪

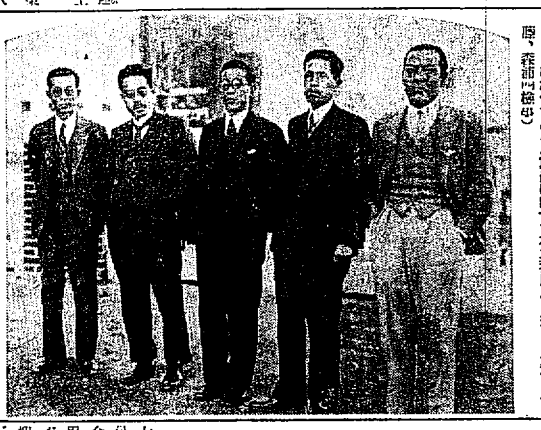

東京地方裁判所檢事大石一郎、横濱地方裁判所檢事井上貢一兩氏は鮮滿刑務視察來城中のところ、六日午後伊原、森浦兩思想檢事の案內で本社を來訪、午後鮮事情について會談を交へ午後五時辭去した。なほ兩氏は京城視察の上十日滿洲に向け出發、同地視察を終へ今月末頃歸所することになつてゐる（寫眞向つて右二番目より井上、大石、伊原、森浦兩檢事）

金剛山電鐵　一時不通に

六日午後五時半より金剛山電鐵送電線の故障で停電となり第十五列車から同電鐵線は全線不通となつたが、七日午前十一時五十分鐵原發の第五列車から復舊開通した

蠻人駐在所を襲ひ
巡査ら四名を虐殺す
拓務省には報告未着

【臺北七日發電】七日午前十一時三十分頃新竹州東勢郡ビスタン警察官駐在所を一團の蠻人襲擊し有村巡査等四名を虐殺した、宮原巡査辛くも逃れ急を報じたので附近駐在所から警官六名現場に急行したが、蠻人はすでに逃走して全く行方は不明である、たゞ新竹州警務部長は直ちに現場に急行した

【臺北七日發電】總督府發表＝七日午後新竹州知事の報告によれば七日午前十一時二十分東勢郡ビスタン駐在所に襲撃ありとのビスタン駐在所宮原巡査の妻女の急報により附近駐在所より六名の警察官を現場に急派せるに有村、河野二巡査と河野の妻子二名計四名の死體を發見さる、新竹州警務部長は警察課長を隨へ現場に急行す、カヨウ蕃の所爲に非ずやと見らる（午後八時）

【東京電話】臺灣における蠻人の駐在所襲擊事件は拓務省には未だ報告が未着である

自轉車ぐるみ　反物を盜む
山口刑事大格闘逮捕

七日正午京本町四丁目林里文鎭店員が黄金町に注文の反物價額二百余圓を自轉車につみ京城郵便局で用を足したひまに何者かに自轉車ぐるみ盜み去られたので本町署で搜査中、同日午後三時頃山口刑事が黄金町四丁目路上で反物三、四反を持つ背廣服の廿七歳の男を檢問すると矢庭に反抗逃走せんとするので大格闘の末逮捕取調べた結果右は仁川府生れ住所不定の武橋町李元一（二二）で、前記の犯人であることを自白したが、餘罪多數ある模樣である、尙山口刑事は格闘の際左手に負傷した

依然重體　瀧澤千容態

【東京電話】瀧澤千容子の容態は依然で老母の憂色が去らぬので憂慮されてゐる、林主治醫、入澤博士等と合議の上六日夜來酸素注射を行つてゐる、體溫三七度二、脈搏九六、呼吸二四

火傷

一寸した火傷でも中々治らぬものです、火傷をした時スグ、ベルメルを塗けなさい。うまずに治ります大きな火傷をした時にはベルメルを先きにつけて置いてお醫者さんに診て貰ひなさい。

釜山その他で　檄文を撒布
京城府内は平穩
昨日露國革命記念日に當り

七日はソヴエート聯邦露國の革命記念日であるが全國の共產主義者はこれを機會に何等かの方法を講じてゐたが、朝鮮では釜山、平壤、大邱その他各地で檄文を撒布した事實があり京城府内では道當局を初め各警察署では刑事の總動員をなして警戒を嚴にしたが、何等のこともなく極く平穩無事であつた

酒類品評會　＝夕刊續き

夕報既報、釜山公會堂における第二回全鮮酒類品評會における入賞者の殘半は次の如くである　たゞ夕刊所報の馬山昭和酒造『雪鶴』とあるは『鶴』の誤りにつき訂正致します

一、一等賞

鶴紋　馬山　倉橋仁三郎
向陽　蔚山　福田恒
寒牡丹　馬山　原田清一
三巴自慢　京城　三巴釀造合資會社
菊美人　釜山　西山德三郎
堀泉　釜山　原田竹次郎
美の鶴　大邱　野是穂吉
富の鶴　慶北尚州郡　醴岐酒造株式會社
松の色　馬山　三好朔三郎
金波　元山　金光酒造合資會社
大正櫻　馬山　合資會社清水醸造場

一、燒酎　優等賞

金剛　仁川　朝日醸造株式會社
日光　釜山　増永市松

一、優等賞

月仙　平壤　…合名會社
タイヤ　釜山　大鮮醸造株式會社

一、一等賞

カネタマル　馬山　昭和酒造株式會社

軍事郵便　取扱開始

【東京電話】遞信省は陸軍省の依頼に依つて滿洲における我が出征兵士の爲め特に軍事郵便取扱をなすことに決定したが、今回は野戰郵便局を設置せず、滿鐵沿線にある郵便局に差出したものだけ無料とする筈で期日は大抵十日頃開始の豫定である

日本の―　侵略史講議

【南京七日發電】國民政府教育部は中央訓練府の命により全國專門學校以上の各學校に對し毎週課外講義として數時間日本の中國侵略史の講議をなす樣通令を發す

籠球聯盟戰

朝鮮中央基督教青年會體育部主催朝鮮籠球聯盟戰は六日午後七時より鍾路中央青年會館に於て擧行されたが其成績は左の通り

青段 35（5―4、14―21）9 遠隣商
徽文 29（12―17、12―10）22 培材
徽新 42（24―18、11―6）17 中央
延專 37（12―25、0―4）10 三角

現實に退屈してゐる者・現社會の裏面を知りたい者・凡てにて徹底したい人々は先づ本誌を讀め

犯罪公論

この爆彈！この烽火！
十二月號發賣！50錢！
賣切れぬ内即刻書店へ！

娼婦・情夫・變態……草間八十雄
それは雜誌が内容に恐れて掲載し得なかつたと言ふ代物、例によつて大草間が事實によつて書いた血涙文字！

日本の青年に告ぐ……片山潜
老闘士セン・カタ山は故國の青年に何を告げんとする？見よ！

◎猥映畫の秘密……江戸九郎

◎ペスタロツチは胃と腦髓があるか……藤井清

夜の東京・夜の日本・性愛新舊そぞろ歩き

◎エロ腕自慢千人斬……松山英治
◎臨檢挿話……森山信行
◎網戸小夜曲……海野稲夫
◎キネマ街では御用心……上杉若吉
◎留置場物語……難波一
◎テキヤ及伝……三輪善朗
◎霧の夜の惨事……河上四郎
◎工事場の中……杉坂
◎獵奇エンコ見世物往來……毛利平太
◎われ若し淺草の主人なりとせば……上村喜久
◎四十八因果物語……宮久
◎榮樓マニア狂操曲……岐阜太郎
◎振られてつむじを曲げる……出羽萬次
◎淺草屋の役士學……原野
◎男娼珍話……下御七郎
◎左前収誌……井原三平
◎不良文士見ぬ神先生……城君人
◎古く鞋へども……東おの子
◎大夫さんと新級夏線……田邊貞夫

◎姦通罪……德田彦安
◎妄想による殺人……式場隆三郎
◎何が彼を左樣せしめた……安藤守元
◎我が子か人の子か……大隅爲三
◎姦淫刑としての殺戮……坂ノ上信夫
◎嫉妬を知らざる民……孫晉泰
◎支那裁判一口話……井上紅梅
◎希望者の正體……林熊王
◎詩集の序文と貞操と……白木蘭子
◎性的舞踊と民俗……中山太郎
舞踊でもダンスでも目的は那邊にあり哉と言つたら誰でも首を捻くるだらう
◎女學生日記……秦豐吉
少女リタは遂に性なる事実が苦しいものであるかどうかと言ふことを考へはじめた
◎ケエペニック事件……老川茂信
一市の市長と會計係と書記が逮捕されたしかも命令したものがゐない珍事件！
◎撥陵遠征隊事件……服部之總
◎蛇性の淫……宮川曼魚
蛇のやうにからみつく蛇性の魔性のなせる業を一流の鷹筆によりて描き出された名篇
◎強盜遍歴三千里……大島十九郎
◎花花は喜ぶ……阿部德藏
◎金貨百万圓事件（セミヨノフの金塊事件をめぐる政治小説を見よ）……瑠井十五
◎人間飢饉……村松梢風作　中村岳陵畫

定價五拾錢　東京市麴町區　振替東京四五四八番　四六書院

クスリハ山岸
卸と小賣　通信販賣
毎月營業月報發行
京城府本町一丁目　山岸天佑堂
電話本局二三〇一

凍えた花 (167)

伊藤松雄作 寺島紫明畫

勝敗 (三)

洞川の部屋には、美子が待つてゐた。

彼が階段をきしませて上つてゆくと。

『あらお一人?』

不服さうにきいた。

『馬鹿なことはおよしなさい、あんな正直な男をからかふなんて』

あなたは偽善ね、でも幸とちやアいろんな意味で、あの人を幸福にしてやりたかつたのよ』

『さアどうですかね!』

洞川は人を喰つた態度で番茶をとりだした。

『時に山川女史、照井さん、うるさくてやりきれませんがね』

『どうるさいの。其方つて人は

『とにかく一度逢ふ方がよいだらうと思ふんですよ。假りにあなたが、照井と斷然絶緣するにしてもですね。話はきちんとした方がよくはないかしらと思んです』

『さうね、ぢやア姿訪ねて見やうかしら』

『さうなさい――』

洞川は一度美子を照井と逢はせさへしたら、それで一切は終るものと思はれた。

（話がどうならうとそんな事は俺のかゝりあつた事ぢやアない!）

美子は面倒さうに立上つた。

『丞くたづねるからつて云つて頂戴……キッチリした事はいへないけども』

『結構です、さう傳へておきませう』

判らない――どつちが味方か、敵か、ふふん!』

『どつちへでも味方しますよ――そりやアシュミットにもなりかねませんね、軍資がつゞきさへすれば』

『この社も左り前らしいわね』

『仰せの通り――僕アもしやア、照井さん、もう鼻血も出ないんだから、居眠り時だと思つてゐますがね、併し……』

『で、どうだといふの、姿に逢へと仰有るのは』

逢。いまゝでの病院長が處理してゐる器だつたが、ひどく閑散らしく、玄關正面の溜りには、看護婦達が集まつて、笑ひ興じてゐた。

彼女が自動車を就づけるとみんなはびつくりしたらしく立つて、出迎へた。

『どう?みんな閑暇で困つてゐるらしいわね、でも病院なんて閑暇の方が好いわ』

美子は奥へ入ると、日頃父親が居間兼寝室にしてゐた隣をなつかしさうにのぞきこんだ。

と、そこには、父の肖像畫の前に、供物が飾られてあつた。

彼女は、帽子をとつて、恭々しい氣持になると、その前へ往つて一寸默禱した。

（隨分逆ひどうしたけど、いまとなれば、別にお父様を憎んでない譯ぢやアないんだもの――昔は誰よりも好いお父様だつたんだし）

美子はいつまでも肖像畫をふ仰いでゐた。

と、かすかに扉が鳴つて、事務長川中老人がおそる〳〵のぞきこんだ。

『あ、お詣りしてゐらつしやるんですか?』

『えゝ――おかしい?親不孝な姿がお詣りなんかしたら?さう思つてゐるの?』

『いえ、どういたしまして。何と仰有らうとも先きには親一人子一人でゐらつしやるんですからな』

美子の生れぬ前からゐる彼は涙を眼ににじませてゐた。

『川中さんよして下さいよそんな古臭いこと――』

う』

美子は階段を下ると、待たせておいた自動車を招いた。

『築地へ行つて頂戴』

彼女は八島が歸朝後、屢々催された親族會議にも列席しなかつたが、愈々八島が近衛の破綻を證明した結果か、親族一統が多少は折れて來たらしいので、とにかく當分黙つて見る事にしたのである。

（病院にゐるとこつちまでが縁起くなつてしまふ）

院長の死後、役員達がいつかる

圍棊新局 (三)

五先 先番 加藤三七一(三段) 渡邊英夫(初段)

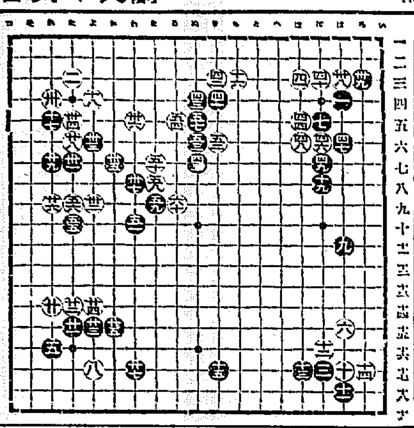

讀者らん

▲私は小學校のとき『或る孝子が貧乏たので作用町へ行つて薪を賣り金に代へそれで酒の好きな父に酒を與へた。或る日彼は山で酒の出る瀧を發見してそれが次第に擴がり遂には天聽に達して大臣その孝行をおほめに與つた』といふ事を習ひましたが考へるにこれは寧ろ酒を奬勵するといふやうな意味で酒好みの父に酒を與へる事はよい事であると考へる事から酒に親しみを覺える(私はその經驗あり)實になりはしないかと思ひます私はこの話この感じを強くしたのです(中學四年)

▲最近の人が車内に鐵道の踏切に鳥の生ぐさいものを持込んでわい〳〵騒ぐには全く閉口する鐵道の上役はどうしてこれを取締らないのか、旅客の氣分を傷けないやうにして貰ひたいものだ(迷惑)

▲最近三坂通りに出來た某肉屋で牛肉ロース百匁四十錢但し十六七の三日間に限りの時報に釣られて買つて見れば八十五匁しかないおまけに油が入れてなかつた肉はかたくて喰へなかつた近頃こんなのが京城中出來るが盛賽の方法ありませんか(立腹生)▲六日付本欄へ玉蜀黍のヒゲ多少持參してゐますから御分ち致します(本町四丁目一二七加藤回劉部)▲六日まで…

今日の新刊

邦文部 朝鮮農會欄係例規解越(事務局國勢調制) 金融組合(十一月號) 畜產統計 新潮野(十、十一月號) 朝鮮事情 道 土地と信託 …

出版界

…

演藝案内

大正館 (黄金町)
掏摸の家 全八卷
エロ神の怨靈 全卷
ルンペンと其娘 全八卷

喜樂館
殉教血史 廿六聖人

中央館
愛すべき 全八卷
血ろくろ傳奇 全十一卷

東亞俱樂部
なりひら小僧
盲目の使者
スピードハッチ

浪花館
十一月八日午後六時半より
秋季淨瑠璃大會
主催 清鳳會

朝日座
十一月六日より
桃山神風 京山呑風 大一座

朝鮮劇場
土に還ふ少女
放浪船 全九卷
テキサス無宿 全九卷

京龍館
三日月次郎吉
スピードハッチ
チャップリンのキッド 全七卷

京城劇場
曾我廼家一郎
村の先生 追ける乙女 離れの妻君 梅見の宿 文珠峠

皮膚病に

驚異的の奏效
アスター
アスターは皮膚に吸收し易く、而も殺菌力強大故に、少量の塗擦により直にかゆみを去り、黴菌を死滅して、速に治療の目的を達せしむ
適應症 ●田虫 ●いんきん ●水虫 ●がんがさ ●くさ ●しらくも ●ひぜん ●はたけ ●たむし ●にきび
約一〇瓦入 〇、三五 チューブ入 〇、五〇 約四〇瓦入 一、〇〇 特大 約五〇〇瓦入
發賣元 丹平商會
●各地藥店にあり

●秋の月なら冴え渡る……
ノーシンのんだら氣が晴れる●

金網入襖
鶴表具店

中島病院
内科 小兒科
院主 中島貞信
入院隨意

家庭常備驅蟲藥
蛔蟲驅除 セメン又はセメン圓
SANTONINUM サントニン 強力原票
世界の醫學者及び臨床家は最も確實な驅蟲藥として等しくサントニンを推奬して居ります。
本藥は「セメン」或は「セメン圓」は共のサントニンを含有し…
●全國藥店に販賣して居ります
東京 大阪 三井物產株式會社藥品掛

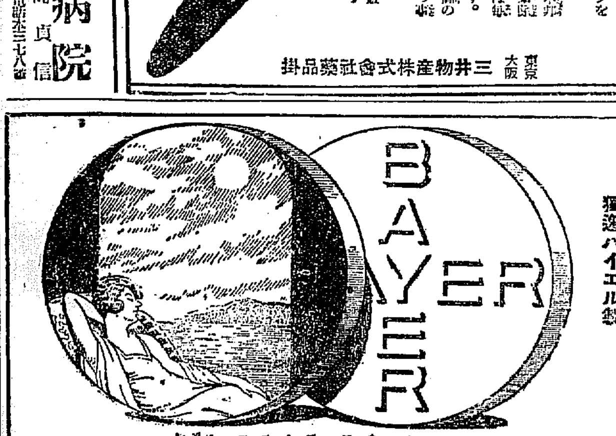

獨逸バイエル製
催眠鎮靜劑
アダリン
神經衰弱、不眠症、ヒステリー、心悸亢進症、精神不安、百日咳發作、動脈硬化性諸障碍及び船車暈豫防等
アダリン錠包裝(各0.1瓦) 30錠入 1.05 (〃) 10 〃 0.46
バイエル・マイステルルチウス藥品合名會社
神戸郵便局私書函一〇七番
AD. 173 a.

全鮮宣傳即賣會開催中 日本毛布

急な寒さの襲來で
今から感冒の大はやり
ハカリ印のヘブリン丸
かぜの薬と名が付けば、何でもよいと思ふのは大きな間違です、胃腸を害せず、心臓を保護し、頭痛を鎮め、副作用なく、穏やかにねつを下げるハカリ印のヘブリン丸こそ眞のかぜ薬であります
二十錠(三日分)より。各藥店にあり
大阪市北濱
參天堂株式會社

仁川出帆豫定
仁川支部 鮮航同盟會

阿波共同汽船仁川出帆
利通號 芝罘、威海衛、大連行

鎭南浦、大連行
長山丸

定期出帆朝鮮郵船
博多航路 / 仁川出帆 / 木浦出帆 / 元山出帆 / 釜山出帆 / 日本郵船出帆